大同報
發行者　康德新聞社　新京特別市中央通四三
康德新聞社發業所　新京特別市六馬路三二
報費　一月一元五角　一份六分
廣告　每一行三元
電話　總務局（三）四二四二　編輯局（三）四七二四　（三）六九三九　業務局（三）六一五一　（三）三二二七　（三）二〇九六
振替口座新京一〇七

參拜神社·忠靈塔
垂聽港灣狀況
德川侍從在連第一日

【大連廿四日電】德川義寬侍從、廿三日午後二時十五分、向關東州廳專達聖旨、並垂聽柳井關東州廳長官說明州政一般概況、於梅津關東軍司令官兼駐滿全權大使及柳井州廳長官、別宮大連市長、田尻旅順要港司令官、中村旅順警備司令官、首藤大連商議會長、大村滿鐵總裁並其他文官、軍關係者等各種團體等歡送下、下午三時十分由州廳出發、參拜大連神社及忠靈塔、繼於三時五十五分、於彌生高等女學校、詳細視察國婦關東州支部員百五十名縫綴軍用襯衣奉公作業、由柳井國婦關東州地方本部長說明州內婦人運動之概況、繼於四時十五分、抵大連埠頭局垂聽折田埠頭局長說明大連港灣之狀況、更於埠頭現場、視察運貨狀況、午後五時廿分、歸還旅邸大廣場大和旅館第一日之日程、於茲告終

威壓英美擴充空軍！
增强航空·防空陣營
日明年預算優先提案

【東京廿三日電】日政府在明年度豫算上、優先提出重要事項廿九件、業於廿二日之閣議決定、其中含有四件關于强化航空及防空陣營的事項
一、整備航空研究體制
一、整備强化防空施設
一、整備擴充氣象機關
一、養成航空要員
在目今的大戰中、主要的戰鬪利器、唯在飛機、於此緊急情勢下、日本竟顯示强化防空陣容的端倪、實堪注目、

當前如欲確保廣漠一萬平方哩的戰線、謀求大東亞圈內物資交流萬全、必須擴張航空機的質量、最近美國戰時情報局曾宣述、今次在東亞敗戰的原因、主因航空機不備、尤因性能較日機低劣、由此我們可知、若是在大東亞戰爭的廣漠戰場戰爭、航空機的優劣、實爲直接決定最後勝敗的關鍵、因此增强航空機的質量、實能勒迫敵人城下立盟、日政府基於在昭和十六年五月廿七日閣議決定的科學技術新體制確立要綱之趣旨、本年四月以刷新航空科學技術爲主要目的創設技術院、將從來屬於遞信省的中央航空研究所吸收於傘下、始抱攏航空研究體制、使它成爲一個單位、邇來又設定促進航空技術躍進的必要計畫及提高材料機械電機等技術計畫、逐步進行實施、近代兵器中進化最快之航空機的性能、日新月異、片刻不許苟安、尤其最近美英均深認識航空機性能之重要、傾注全力、努力研究、精心製作能飛翔於亞成層圈之新型飛機及以空襲日本本土爲目標之超大型轟炸機、因此日方更宜整强航空研究體制以壓制敵方、是以日政府明年度豫算支出之重點、乃置於整備航空研究體制上、然而無論日本航空陣如何優秀、但與航空陣有表裡一體關係的防空陣容、亦斷不能動搖、自中國事變以來、日方爲備敵機來襲、急行整飭軍民防空陣、而本年四月十八日、因美機初襲日本土、日本軍民從來的防空施設又獲得實戰的經驗、今後以此實戰經驗爲基礎、其集中力量和實踐、進一步發揚高率的防空機能實爲必要、因此明年度豫算中、乃提出整强防空施設的案件、此外和强化航空力有不可分之關係的氣象機關的整備和航空要員的養成、也全是今後的重點事項、不論軍民航空、凡是想使航空機發揮效率、都受氣象的操縱、自大東亞戰開始以來、日機得以猝然擊滅敵戰力者、實不能忽視氣象機關之存在、牠可以說是驅使皇軍航空部隊容易活潑的原動力、當戰域擴大之同時、氣象機關自然亦應隨之擴大、故明年度豫算中、乃決定採入整强氣象機關之件、再者、欲增强航空力、其前提的措置、乃係充實航空要員、皇軍航空部隊所以冠絕世界的原因、並不僅因航空性能優秀、乘員及整備員之優秀、亦爲主要原因之一、當此大東亞全域內航空輸送漸將增大之際、乘員養成問題、實爲最重大事件、以上是明年度豫算中優先採擇的幾件、差不多皆爲完成戰爭的關鍵、欲謀對抗長期戰、必須如此措辦、確信此舉實乃妥當之極云

徹底鋼鐵增產
青木經濟部次長談
明年度我國物動計劃策定方針
資金勞務等優先措置

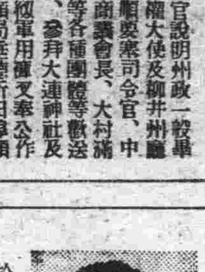

青木經濟部次長、於廿三日與記者團會見時、曾言關於明年度物動計劃策定方針之鋼鐵增產計畫、即明年度物動計畫策定之重點、爲鋼鐵之飛躍的增產、其大旨如左、（照片＝青木次長）

關於明年度之物動計畫、近已行策定、自東亞戰爭之現階段以觀、鐵鋼之增產、殊屬重要、關於鋼鐵增產、即自日滿華三國中製鐵適地條件上以觀、則我國必率先擔當者也、此則極屬明瞭之事實、此於企劃院方面似亦正式有所預約、關於增產上必要之資材及各級之資金勞務、刻正考慮優先之措置、至於鐵鑛石原料媒工人對策等之一部與華北有關係者、則皆與華北當局實行充分討議云

國民參政屈於武力
渝第三期大會醜態紛呈

【南京二十四日電】遷延復遷延的重慶第三期國民參政會第一次大會、終於二十二日開會了、會期預定十日、現正連續討議、按一時陷於開會不可能狀態的該會議、所以急轉直下、終於廿二日舉開者、乃因三民主義青年團幹部屢次要求蔣介石、行使强硬手段、蔣介石乃甚此請求、斷行强制開會、即最高當局決定開會之際、三青團總出動、對留居重慶的非國民黨系的參政員、收買脅迫、無所不至、於二十一日、斷存若干中立派及獨東北系莫德惠及國家主義青年黨一派幹部李璜等、承諾出席以國民黨之諸中心、遂達決定的數目、然國社黨張君勵梁漱溟青年黨左舜生曾琦、對此强制開會、不肯出席、他方延安方面有中共側參政員林祖涵秦邦憲、陳紹禹等、表明拒絕出席大會、中共駐在重慶代表董必武亦不出席、對大會、持與我無關之態度、因此當初預定出席大會者國民黨五、中共一、國社黨一、青年黨一、中立派一的比率、大見削減、不過只蔣介石（參政會議長）張伯苓、吳貽芳（國民黨）李璜（青年黨）等數人而已、已發表的出席者八十八名中、缺席五十名、呈大會舉開以來、空見之低調、重慶政權所謂最高民意代表機關、因被一黨壟斷、權威完全墜地、致各界頗感失望云

曲釋印度問題
英又獻媚美人

【里斯本二十三日電】倫敦電稱印度事務相阿梅利因美國間對英國彈壓印度民衆之極端苛酷、大起非難、廿一日經無線電台向美國國民放送、爲掩飾英國在印度之帝國主義政策、表明其僞善的態度茲錄其放送要旨如次 大西洋憲章中所闡明之自由原則、在印度亦行適用、蔡奇爾首相曾言該憲章在原則上適用於德國征服下之各國家、但並未含不能適用於印度之意、以前英國對印所採之政策、與該憲章廣大之精神完全一致、曾於四月、柯利浦特使、赴印會談時、對印度提出妥協案、巷間有人傳柯氏撤回該案者、乃因秉承政府提案所致、但此種風說全屬無稽妄談、當時柯氏曾提倡在現行印度憲法所容之最大範圍內使印度人參加印度之統治、按現行印度憲法之規定、印度總督認爲對印度之保全有障害時、無論如何之決議、亦有否定之權力、因國民會議派、於最後一瞬間、反對總督之權限、故會談決裂、但英國尚有與印度交涉之意向、若然會議派關於憲法所定權利無意與他派折衝時、則交涉恐難再開云

英機炸熱那亞

【里斯本廿三日電】倫敦來電、英海軍部發表空軍長距離轟炸隊、於廿三日曾乘月明之夜轟炸熱那亞云

瑞典新船受雷

【斯德哥爾摩二十三日電】瑞典國籍船倫馬勒號（六一六〇噸）、二十二日於諾威海岸水域、觸於機雷、以致沉沒、該船爲一九四年所造之最新型輪船云

大東亞戰一周年
展開必勝必成紀念運動
顯我決心揚我堅志
日擬具草案經次官會議正式決定

【東京二十三日電】十二月八日、爲大東亞戰爭勃發一周年紀念日、此大東亞戰爭第一周年紀念一事、曾經情報局擬具草案、於二十三日次官會議席上、業已正式決定、此次之紀念行事、係着重於當紀念之日與、國民靜思過去一年之經過、須更有堅固之決意、以臨長期戰、期間自十二月五日、至十一日、共一週間、實施期間之前三日爲回顧戰爭第一年之戰果、反省日本之行事期間、八日當日、主要者爲嚴肅之儀禮與宣發行事、後三日則定爲蓄成邁向戰爭第二年之實力行事期間、全部行事都不禁止裝飾圖畫、但要使免除特別阻害增產與節省資材前半行事爲具現國民生活方面完遂戰爭之決意、自十二月五日至七日以大政翼贊會爲中心展開開戰一周年紀念戰爭生活確立運動、其行事如次

一、戰爭經濟之圓滑運營上必要經濟之事的精神之昂揚、强調生產道德、配給消費兩方面之道德、與親和力之交流道德、

二、加强協力確保戰時輸送一齊實施戰時國民生活全部的反省改善運動、後半自九日至十一日舉行表明『開戰一周年的戰力强化運動』、國民總意强化運動

一、增產强化運動、對國防造船各工廠、礦山事業場等由該協會、翼贊會施行

一、指導戰爭第二年之增產運動、

一、防空强化運動

一、學徒報國運動

此外於全部期間內、以新的決意施行一周年紀念軍人援護運動、八日當時之行事、爲國旗揭揚、全國各戶、須全部揭揚國旗（官衙、學校亦在內）其時間則自起床時至午後五時、絕須免去從來不統一之狀態、

△默禱祈念－八日午前十一時五十九分至正午之一分間全國一齊祈求戰勝並武運長久及對英靈誠心默禱

△大詔奉讀－各官廳、學校、團體、會社等舉行大詔奉讀式、一般國民則在正午於正午時由放送舉行奉讀式

△新願祭－於全國各神社佛閣、行祈願祭各寺院教會則對英靈感謝慰靈祭、在此期間內、東京由大政翼贊會等舉辦開戰一周年紀念大會、此外更施行放送特別週演、報告週報等特殊行事、演劇、演藝等亦加入完遂戰爭決戰的節目、以襄此紀念行事云

法開重要閣議

【維西廿三日電】法國政府廿三日下午、由賴伐爾首席主持之下、舉開重要閣議、拉伐爾首相報告派遣赴德勞動者及政府辦理收購、輸送以及第五部隊行動等方法、加務拉財長報告財政狀態等云

英戒備土軍
中東地區戒嚴

【里斯本廿三日電】據羅馬廣播稱、英中東軍當局鑒於中東地反抗英軍及土耳其軍之舉、漸趨激化之勢、故於廿三日、遂於敘利亞伊拉克、巴勒斯坦三地方布告戒嚴令云

遭意空軍轟炸而起火的敵油槽船

埃及不信英軍

【東京二十三日電】讀賣報知新聞伊斯坦布爾特電稱、據埃及消息、軸心空軍於不斷轟炸馬耳他後、二十二日又大舉空襲埃及、此實爲北非戰線再趨激烈之前奏、故埃及大部人士均深感不安、尤其因軸心空軍、在亞歷山大及蘇彝士運河地帶、予英方以重大之損害、據傳英國第八軍、大增勢力、實則並非如此、故埃人對於英軍不能防衛尼羅河三角洲、及蘇彝士運河之心理、亦益形增大、同時埃及反英份子雖在英當局之嚴酷壓彈下、依然召開秘密會議、强化反英運動、且有大批同政大學學生受害、故氣勢甚盛云

斯市南方德展開新攻勢
於嚴冬前擬進抵阿斯特拉罕

【東京二十三日電】讀賣報知晨刊頃載瑞典京城特電稱、據莫斯科電、德軍於二十一日突在斯市南方開始新行動、據傳現正向斯市阿斯特拉罕間之窩瓦河三角洲地帶猛攻、據蘇方觀測、德作戰部隊、目的在制壓窩瓦河下游溪谷地帶區域、尚未確悉、但德軍正向阿斯特拉罕北方約一百五十公里之窩瓦河西岸要衝厄諾塔夫斯庫進擊、又據中立國方面消息、預料德軍爲欲於嚴冬前、進抵阿斯特拉罕線、因此開始此新攻勢作戰云

奪下蘇軍碉堡

【柏林廿三日電】德軍司令部、廿二日發表戰報如次

△斯市戰線

一、德軍廿二日、繼續猛攻斯市蘇軍、並集中砲火猛轟蘇軍殘存據點、我軍復奪取地上障碍物及堡壘若干、

一、斯市北方蘇軍、不斷前來反攻、均被我軍擊退、

一、窩瓦河東岸蘇軍後方輸送線、已被我空軍炸毀、

△高加索戰線

一、高加索西部地區我軍冒雨進擊、已攻破蘇軍第一線陣地、激戰後、又進佔重要村落、兩處、擊潰蘇軍一團、俘虜蘇軍一二〇〇人、鹵獲大砲七門機槍共二二七架、及其他戰利品甚多

斯瑪茲演說
自暴弱點
意官方見解

【羅馬二十二日電】意國官方、頃對南非聯邦首相斯瑪茲之演說、表明見解、指出其危險稱斯瑪茲在此次演說中、坦白承認英國國民自負之安全感、業已喪失、斯氏稱此次大戰、係繼續上次大戰者、此次戰爭在一九四四年以前、不能結束、最初三年、聯合國專取守勢、不久將有慘且恐怖之戰事、將告來臨、總之、斯瑪茲之演說、已將聯合國作戰困難情形表露無遺云

第二戰線
蘇聯再要求

【柏林廿三日電】德國新聞社日內瓦電據廿二日得自倫敦消息稱蘇聯政府對確立第二戰線問題、已向英政府提出要求勸迫英國立即採擇云

菲島的現在與將來（下）
掃滅依存英美劣根性
使島民生活日趨向上

菲島之農業向來是依存美英的、但今日卻始終以轉換爲東洋的農業爲主眼、由此確信着今後菲島之農業自必蒸蒸日上、而轉換農業之另一主眼爲安定菲島農民之生活使之向上、更使農民成爲堅實的中產階級、此種將菲島人育成中產階級的事實、可謂爲對菲島人之極大賜物、如吾人所週知者、一個獨立國必須有健全之中產階級爲件、當西班牙領有菲島時對島人張施以搾取、待爲美國領有後、舉凡學校之建設、道路、鐵道、港灣、衛生等之設備皆爲吾人須注目者、何則、蓋此種種設施、皆以美國本身之利益爲前提也、能否合乎菲島之需要是在所不問的、故今日爲復興菲島必須使菲島中產階級之農民向上、爲求其向上、須獲得日本之多方援助、在此種情形下、轉換農業實有極大意義

菲島之鑛產有金、銅、鐵、等、皆有豐富之埋藏量、並蘊藏最多、銅鐵亦不少、但皆散在於各處、同時各種之增產計劃、亦正着着進行、雖無煤及石油之出產、但地下資源尚未經全般的調查、故尚不敢武斷 關於工業幾乎於日常生活必需品、皆須依存英國、這一點實爲菲島[illegible]末完成發電所之完成等工業方面之建設、爲我人須注目者、尤其民大諾島之發電計劃最屬有望、高度爲七百米、好乎常時可發電〇〇萬基羅、日下正調查中、待完成時可與蘇門達臘之特巴湖相匹敵、對菲島之經濟有莫大之供獻、其他菲島經濟上之物價問題、通貨問題等、須解決者頗多

農業國爲菲島再建之中心目標、物資相對之不足的今日、當然在軍政方面要行以統制經濟、於菲島行統制經濟、由於習慣之不同、難免惹引爲可笑點、然處於變革期的今日、統制經濟實是必要的、米亦行統制、當初雖有幾多缺陷、然幾經改正之結果、今日已異常圓滑矣、而其成績實不劣於日本、因之戰爭遂行途上由內地向南方輸送多量之物資、實屬不可能之事、而今日亦未入物資交流之階段、當確取戰爭之最後勝利、須注全力者爲日本、爲東亞共榮圈之一環者之菲島（完）

美焦頭爛額
限制沿岸行船

【布宜諾斯艾利斯廿三日電】羅斯福大總統、二十二日對頒發布告、限制船舶航行於美國沿岸、據此今後船舶凡航行於美國東西兩岸近海、不論晝夜、必須呈准美當局云

利比里亞屈美
將與樞軸斷交

【里斯本廿三日電】據羅馬電稱、利比里亞政府、決定與樞軸各國斷絕國交、已將旅居該國之樞軸國人[illegible]國政府、並宣言與聯合國協力、此事確否尚待證實

美國加强民需統制

【布宜諾斯艾利斯廿二日電】據華盛頓電、美政府爲謀增加軍需生產、目前對國民一般之需要品亦已加以嚴格之統制、美戰時生產部長納爾遜廿二日會見記者團時言明、政府爲增加國內之軍需生產計、決從速實施新統制辦法、舉凡人、不急需之用品、業已完全停止生產云

華府政界重視
軍政重要會談

【布宜諾斯艾利斯二十三日電】華盛頓電、美大總統羅斯福、廿三日在白宮召集陸海軍軍需生產、及船舶關係主腦者、舉行重要會談、其所會談內容、雖係不明、然從當世界各地戰局漸有大轉換形勢之際、華盛頓政界、對此會談、頗爲之重視云

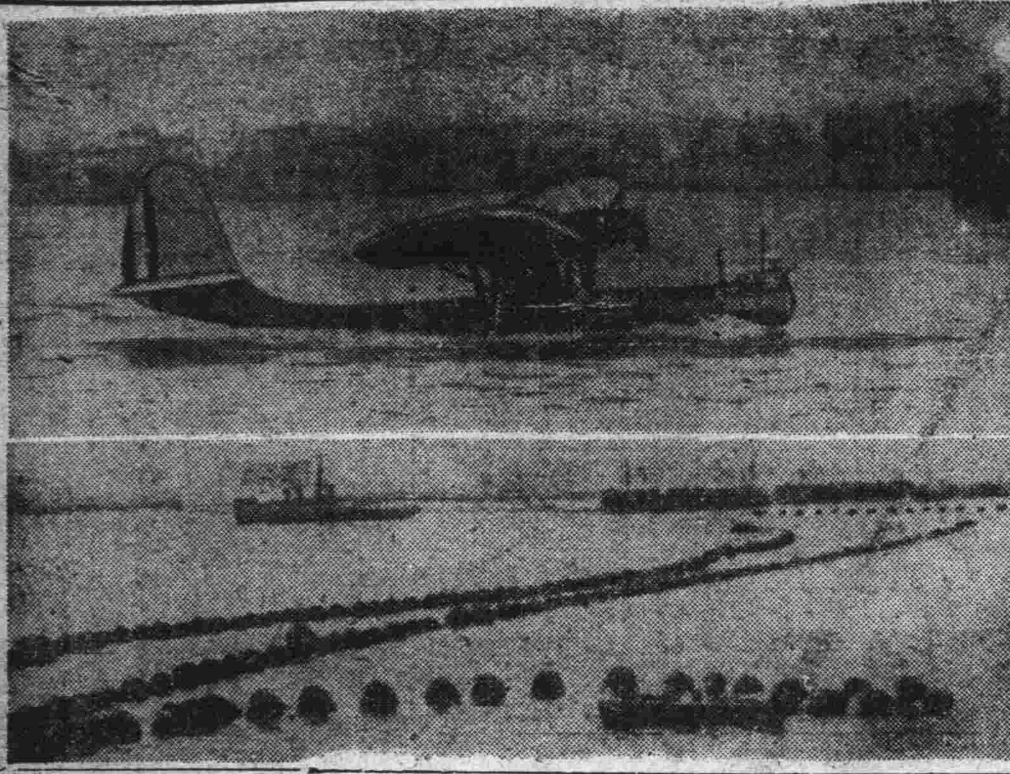

風雲緊急的達喀爾
於達喀爾灣、落水的法海軍飛行艇（上）艦客號艇內敷設的[illegible]

◈理想的儲蓄方法
爲謀生活之安定、一家之繁榮計、儲蓄爲絕對之必要、現在是必須更爲努力儲蓄者、然而採用如何之方法以行儲蓄、實須慎爲考慮、其最理想之儲蓄方法、即爲安全且有利之生命保險。

◈生命保險之效用
如以上所述生命保險、乃是生活安定、安心立業、一家繁盛之基、依於加入者之年齡、收入、家庭事情等生活環境之不同、能以發揮各種之效用。

附紅利養老保險
○有五種累加率之契約者紅利分配極爲有利
○有抽籤壽抽籤且一等壹萬圓以下至八等

附紅利特種養老保險（無診査保險）
○保險費既經五年綜合分配紅利、次有特種養老保險抽籤一等壹萬圓以下至第八等
○對於因戰爭變亂以外之死亡、其在契約後二年以內時、於保險金之支付上、另有附條件

附紅利子女保險
○以此作爲子女之教育、婚姻、立業資金之準備、最爲適當
○有子女保險抽籤一等壹萬圓以下至六等

◈生命保險之特徵
一、得以享受[illegible]
二、作爲儲蓄亦極有利
三、安全且確實

◈國民儲蓄與生命保險
[illegible]

滿洲生命保險株式會社
本社　新京特別市興光路四〇一號
支部　設於全國各主要之都市

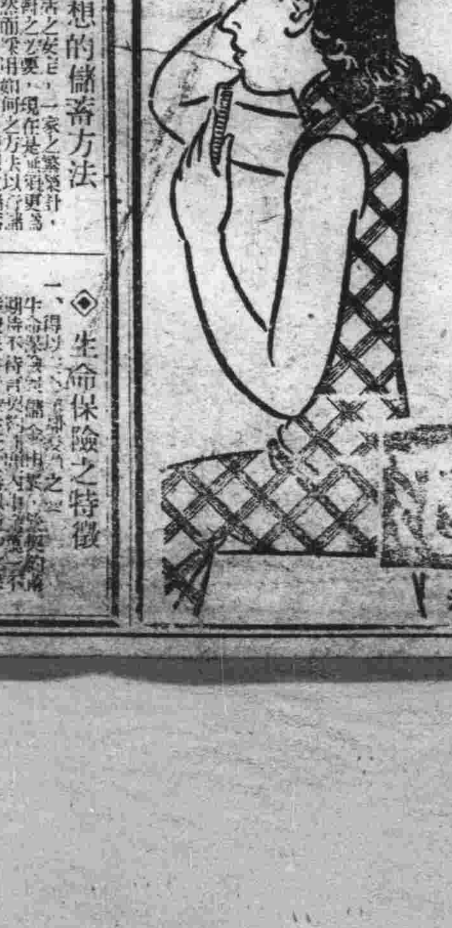

這是我素日最愛用的
養髮頭油！敢爲介紹!!
本品係配合高貴油料、金鶴牌頭材的香料、精煉而成但其粘香美、油、而不異極不容易洗、洗脫且品質精良、鼻、爲原他一種的莊、頭油、及爲原輝煥、摛光旣、爽、爲麗因其中含有莊嚴雅光澤素「可列思鐵林」有養毛對於頭髮極有效折、少女的合不青年、美人者都採用、不拔審速一修現代容試！
金鶴香油
總發賣元 株式會社 野村商店
［金鶴頭油］

大衆趣味雜誌『麒麟』十月號出版了

女作家小說特輯
柳　琦　左蒂女士
慾　想　吳瑛女士
幻　想　曲　鄧鳳女士
相逢心依舊　楊絮女士

蘇彝士運河……依希譯
夢境　埃及　考貝

菩提心（長篇小說）陳慎言
夜半槍聲（短〃〃）李由
太液秋波（長〃〃）耿小的
北京一日（短〃〃）純友
樂府眞聲（長〃〃）亞嵐

特輯紅葉集
落葉曲
愁　一枝紅葉
落了的紅葉　還能飛上枝嗎
四季之夢
撩人的緋紅色
憶起昭陵
十月的箱根

電影畫報　這期笑料最多
上海電影史
紅星殘後　潘金蓮外傳
賣花女
李麗華走紅秘史
日本豪華的權威評論
一特刊一　未完成的交響樂
這期趣味最厚　一專刊一　淸明節
十月號　發賣中　快購吧

婚前的過度生活……綠化
理想的結婚生活……道聞

各大書局均有代售
發行所　滿洲雜誌社　新京市大同大街二〇二（振替三三九）

實踐青年勤勞奉公 建設高速度汽車路

東亞大動脈遼陽鞍山間國道開工

我國政府爲謀戰時生產力之擴充、而策定第二次產業五年計劃、其重點則置於與生產力有一體不可分之關係之交通運輸施設之擴充、結集科學滿洲之總力、銳意進行擴充設施之計劃、交通部爲東亞之一大動脈、連繫國內樞要據點、以高速度建設自動車專用道路其一部自遼陽、至鞍山間之國道開發、將着手正式的工作、二十四日午前十時、於鞍山郊外嚴肅擧行起工式

中央方面張國務總理大臣、谷交通部大臣于民生部大臣、源田同次長、松木總務廳、前野司法、三浦外交各次長、關東軍參謀長代理池田少將、坂田交通部技監、町田同道路司長、關東局總長代理山口監理部長、徐奉天省長、

大村滿鐵總裁工事關係者外當地住民等約三百名參列開會式、以神式進行、有獻饌祝詞朗讀、谷交通部大臣與町田道司長各操鍬鎬擧行入鍬式、終了後由張總理谷交通部、于民生部大臣、關東軍參謀長代理池田少將等奉奠玉串、繼有谷交通部大臣之式辭、町田道路司長之經過報告、國務總理致詞、關東軍參謀長(代讀)關東局總長(代讀)徐奉天省長、大村滿鐵總裁之祝辭等、終了後開始祝宴首由谷交通部大臣述說現戰下爲北方之護之滿洲國之汽車道路建設重大之意義、復由谷交通部大臣首唱萬歲、祝願偉業之前途後、張總理以及政府首腦關東軍代表等、分乘廿輛之汽車、由町田道路司長之說明、觀覽完成之一部、更於平坦之汽車道路飛馳、途中張總理曾查閱於道路右側整列之青年勤勞奉公隊員約四千名、高速度汽車道路、乃自本年六月一部興工、起工務、故頗値期待云

故北白川宮殿下愛馬寫生 將晉獻今上

【東京二十三日電】日本第五回文展、已在上野東京美術館擧開館中陳有日本畫一幅、上繪駿馬一匹、名光秋號、即故北白川宮永久王殿下之愛馬是也、此光秋號軍馬、北白川宮家曾贈送與大阪天滿宮、曾受功勞章之響、此畫係出於文展無鑑查會員板上靈伯之手、自八月以來、聚精會神、揮其新毫、歷兩月始成今此畫蒙北川宮家之諒、日內即由鎌倉建長寺之手、獻於我皇帝陛下、此畫長七尺、橫六尺、名馬光秋、宛然如生云

大動脈路開工式 張國務總理致詞

鞍山、遼陽間高速度自動車道路起工式張國務總理大臣致詞要旨如左

本日於茲擧行高速度自動車路起工式、得與各位、同席共偕其樂洵爲本職最感欣幸者、查我大滿洲帝國建國茲已十懸星霜、國運日隆國威日昌、自親邦大日本帝國與美英宣戰我國亦誓以危急存亡瞬弗分離擧國力銳進北邊幾期愿清之功響、然聖戰之規模雄渾、企圖深遠、且禍亂之戡定乃曠古之大業、其前途堪稱遼遠豈可無餘已輕邦之長策耶

於茲政府乃策定第二次產業開發計畫、振刷決戰下高度國防國家體制、其重點之所向、在於戰時生產力之擴充交通運輸施設之充實、蓋此二者、實有一體不可分之關係也

集技術之粹、尤以施工之際茲爲連絡國內樞要據點、超組織國民勤勞奉公隊動員國工高速度自動車道路建設工民青年參加、是乃國策使命事、其任至鉅、當其計畫之之徹底、國防觀念之昂揚、際、舊科學之萃、設計之際勤勞精神之涵養、以發揚身

慎議必勝必成全聯 開事後處理委員會

協和會中央本部關於本年度全聯之事後處理事宜、刻正籌準備中、議案協議結果、以一任中央本部議案二十件、解決議案十九件、答覆議案三件、業已獲得良好之成果、並鑑於一任本部議案如此之多是對於本年度事後處理、決本諸既定計畫、向完遂途上邁進、以是協和會中央本部方面關於以上之事後處理、定於十一月、五、六兩日間、審閱全聯終了後之第一次全聯處理委員幹事會、至擬決定今年度處理方針、及關係機關之處理擔當議案之分配該委員幹事會、至來年度以前更連續於十二月十五、十六日擧行第二次、三月十五、十六日擧行第三次、六月一、二、三日擧行第四次、然後於七月下旬擧行第五次會議云

迎奉國民皆教 在滿教務部擧行式典

明治天皇裁可頒御制定國民皆教制度迄今已七十年矣在滿教務部爲欣迎此意義深遠之一日、乃決定於本月卅日正午於奉天各中小學校一齊擧行紀念式典、以期今後之教學政務之飛躍云

完成高速度道路 谷交通部大臣式辭

負國家明日負托之青年勤勞之精華也、而本工事之完成於高速度汽車道路起工式席上、交通部大臣致詞如左

本日卜地於鞍山市西部、擧行高速度汽車道路建設起工式、辱承國務總理大臣閣下親臨、偕朝野貴紳蒞臨、不勝光榮感激之至、惟高度國防國家體制之確立、有待於交通輸送施設、完備之處甚多、蓋所策定之產業第一次五個年計畫、其重點所以側重擴充生產力者、亦即在此、原來征服空間的人類通有慾、隨文明之進展、而以道路之發達、道路之建設、作爲一國政治統一、對外發展、及經濟文化進步之基礎、

式因諸種事情致稍延遲、而此施工、實有賴於徹底國策使命昂揚國防觀念、以及涵養勤勞精神、為應於將來國家之負托、使擔揚青年鍛鍊之精華、乃不使用一切苦力而行動員國民青年層、組織國民勤勞奉公隊、以致力於建設、此路完成後、定能較希特勒路更爲優秀、青年層神聖之勤勞、實具有深遠之意義、產業文化等一切方面與鐵道並行、均將有重要任務、故頗値期待云

洎至十九世紀、發明蒸氣機關並軌道、對於道路、遂不盡普遍、其後人智日進、出現高速度汽車、於是往復的道路、而自忽然一新、而發揮其爲國土動脈的本來的使命、於陸上交通分野、劃一新紀元、現在高速汽車專用道路之建設、爲全世界各國所競趨、本日於此地開始與工、作爲東亞建路之先驅、當非曠古之偉業也哉、謹者皇帝陛下、與英美宣戰以來、倏歷一年、威武大振、日軍所至、無不披靡、茲當建國十週年、正百業庶政向第二期建設飛躍前進之秋、我等當協心戮力、以當其衝、並希天地神祇照鑒、對本建設事業、賜以絕大的護、聊盡蕪言、用作式辭

擧國一致·萬衆一心 防諜週收獲莫大·成果達高潮

自過去二十日以來展開中之全國防諜強化訓練週間、國民自體之防諜意識、日益昂揚、且已收預期以上之成果、即報紙放送、電影等弘報部門、爲有效之防諜宣傳、動員官廳、會社、工場、商店等之全職場、以及地方民衆、努力開始實踐的防諜訓練、並一掃從來淺鮮之觀念的防諜、對於戰時下之日常生活、亦有所普及、如斯國民防諜愈呈飛躍昂揚、擧國一致、努力於秘密戰、防諜之趣旨、亦已徹底此實爲此次防諜週間之莫大收獲、然試觀於官廳會社方面、其防諜訓練實狀、對於正門之出入取締甚爲强化、以極力防備間諜之潛入、每於部內對各職員勞務者、實行講演、或教以平素之防諜意識、由個人防諜一躍而爲國體防諜、至滿之防諜週間、已達於最高潮云

松岡氏偉大發明 醫用滿洲『麥角』研究成功

昔日我滿洲國內所用於婦人用外科之醫品麥角、全係仰賴於友邦德國、對此我大陸科學院、欲期於國內可獲得此項藥品計、乃於數年前即積極着手苦心研究、結果卒於近日經前、同院少年研究士松岡義顯氏三十數年之苦鬪、而獲得成功、種藥品之原料、係取野生麥角、自於我北滿各地、因氣候風土關係、極爲相當、故今後於我滿洲之農村上、及醫學上寄予極大之貢獻云

此松岡式之麥角、因氣候風土結果致獲得相當之成果、依蒙民生部之協力遂於新京市內開設麥角試驗圃、而實施相當、大棟的化學實驗、當確信、及至本年六月、承專心研究之至本年、始得相栽培法培養、因即積極開始四年前、即發現其可用人士

滿鐵總裁 青年自興運動

滿鐵青年隊自結成以來、已滿二年餘、於此二年的過程中曾經共同基全力擔當大東亞戰爭下之北邊振興及守護工作滿鐵青年隊本部、及同社員會、茲爲期青年社員之精神强化、及促其實踐、以向國策遂行之途上邁進計乃定自本月卅日之教育勅語渙發紀念日始、至來十一月三日之明治節之佳日止、亘五日間、於全滿各地、擧開『滿鐵青年振起運動』云、

電氣分配問題 大磯理事談話

廿三日擧開之滿洲電力協議會總會、及日前於日本東京所擧開之大東亞電力懇談會而共同檢討之電源開發及產業分配問題、並出席電氣鋼調整對策兩委員會之大磯滿洲電業理事、與谷部滿洲電線理事等昨已完成大任歸來而有如次之報告、

電源開發並產業配分問題關於電源之開發、是為當務之急、電力於產業建設上、實占有重要之位置、故今後決以日滿華之三為樞軸、更全力積極的電源開發工作、以期向產業建設之途上邁進

電氣銅調整對策因鑒於戰時下銅資源之重要性、故將從來之銅線之代用鉛線完全、普及而將銅線撤廢總以鉛線代之、

出席文學者會 華中代表出發

【南京二十四日電】大東亞文學者大會華中代表周化人氏等一行七名、於二十三日下午四時、自寧赴滬矣

忠國愛民·持身勤儉 新任駐日王大使"家"的訪問

負日滿外交重任之新任駐日大使王允卿氏、自拜命以來、即忙於一切之出發準備、並與前任大使現外交部大臣李紹庚氏辦理事務交代、業已辦竣、故定乘廿六日午後三時廿五分之望號快車經由安東渡朝鮮赴任、記者於大使尚未赴任之前、特趁車造訪於國都東四道街四○五號王大使之公館、向「僕」說明來意後、即被引進十分入雅潔之各廳內須臾、體格偉大、風姿豪爽之王大使、身著協和服裝與衣飾樸素之王夫人、笑容滿面的由別室進至於是相互敬禮、說明來意後、王大使即首以極和穩之口調、一面笑着一面說道

「昨日一場小雪今日即如此的冷了起來、關於出發之一切準備、日來由於全家之忙於整理、現在殆已就緒、此次所攜帶者、讓為日常所用之一切物件、故並不甚多、」

繼續王夫人亦以極輕穩的口調接着說、

『東西都準備安了、只等着出發時一同拿去呢、這幾天來、因為人手太少、把我們忙壞了調轉一回搬一回、眞是不容易啊』

我之赴日本 今次已是第四次

繼續大使對記者說；

『駐日大使的使命、比駐他國使臣的使命尤爲重要、日滿兩國的關係、是緊於一身的使命、亦非常特殊、敝人痛感已責重大、才疏學淺、且更初次踏登外交舞臺、究竟能否達成此重大使命實無自信但既拜大命、唯有粉身碎骨、本着政府之外交方針採取家族化之外交工作、向前邁進以不負國家、期待、

我赴日本、今次爲第四次第一次爲廿年前之留學時代、第二次爲與第一任馮司法部大臣之觀察日本司法行政、第三次爲參列前年之日本紀元二千六百年紀念式典、我在日本的知友頗多、如東條內閣總理大臣、星野內閣書記官長以及舊師志田明治大學總長及植原衆議院副議長、並其他多數、此行計有家人及三男大章及山本李爾秘書、並外交部關係者一名、共六人

王夫人的持家方法 可以做女人的借鏡

其次王夫人對於家庭之私生活談述謂；

我們的家庭、非常簡單、大使與我以外、尙有四子長男叫王大中、現在肄業於東京一高、今年廿三歲次子王大方、十七歲、也在日本浦河縣中學求學、三子王大章、十五歲、現在、新京第二國高三年生長女王素梅、廿七歲、自從上次考上了政府的高等官後、就奉職在新京市立病院、醫官、我每天除照顧大章上學、大使上班後就整理一切家務、分咐傭人工作、這是我每天一定的工作、因我沒有什麼才幹、所以不能親赴社會、爲國家稍盡微力、但我想若能把家裡的一切、整頓井井有條有序、使大使安心在外爲國家奉公、不使他關心家務、這不也是我槍後婦女應該盡到的責任麼？我們到了日本以後、也是如此的履行着、效法日本的婦女道、來建設我們滿洲國之健康家庭』

我們的大使是 是偉大詩人政治家

如此王夫人滿懷縕藏着新時代的思想雖不能分擔大使的公務、但能將家裡家外、治理的井井有條、此實在令我們欽佩不已的、同時槍後一般婦女、也極應效法、繼續王大使又燃着微笑接續着夫人說；

我個人的私生活、因爲個人性情的關係、非常簡單每天早晨起來之後、就練習武術太極拳、雖然打的不好、但也能使身體健壯下午下班後、有時看書、有時寫字、並且因爲愛好花草、所以有時在園子裡也飼養些花草、對於作詩一節、也非常喜好、可是因公務太忙、實無寫作的餘暇、在今年二月間、與武部總務長官到熱河方面慰問軍警的時候、也曾作了一首七言絕句

萬里無人白雪鋪車馳寢々入孫吳護邊戰士接專使萬歲隊中武部呼又在日本留學歸國之際、與現任馮昌圖縣長同車、經過富士山的時候、由馮縣長的提議讓我作了一句詩、因當時恰値深夜、遙看『富士山僅爲一片白色、故我就說了一句『富士山頭一片白』其後二人即一面談着一面入了夢鄉對其次之三句未能得作、說起來也是笑話、當前年日本二千六百年參列紀念式之際、又與馮縣長同車前往、所以才把其次的三句完成

富士山頭一片白、似雲非雲月色何須猜欲識名山當前來

如此至二十年後之今日、始完成一首、眞是有趣極了我們由上面的事看來、王大使不僅是一位政治家而且更是一位詩人、在大使的談話態度中、即已窺知大使人格的高尚、眞不愧爲我國有數的一偉大人物、最後、王夫人一面喝茶一面很正義的說

『大使這次出使親邦、皆是全國官民協力援助的所賜、我們實在由衷心表示感謝、並且請大家今後更加倍的援助』

如此王夫人代表了大使向全國官民誌致謝意、並深望今後更進一層的援助、記者本擬多談、但因大使還有他務故就此的告辭了

股票行市

(十月二十四日)

▽奉天股票(短期)

銘柄	開盤	收盤	大值	小值
滿取	[illegible]	[illegible]	[illegible]	[illegible]
新鐘紡	[illegible]	[illegible]	[illegible]	[illegible]
滿業	[illegible]	[illegible]	[illegible]	[illegible]
滿鐵	[illegible]	[illegible]	[illegible]	[illegible]
同新	[illegible]	[illegible]	[illegible]	[illegible]
當紡	[illegible]	[illegible]	[illegible]	[illegible]
滿亞	[illegible]	[illegible]	[illegible]	[illegible]
滿鐵	[illegible]	[illegible]	[illegible]	[illegible]
電業	[illegible]	[illegible]	[illegible]	[illegible]
同新	[illegible]	[illegible]	[illegible]	[illegible]
商船	[illegible]	[illegible]	[illegible]	[illegible]
新船	[illegible]	[illegible]	[illegible]	[illegible]
五品	[illegible]	[illegible]	[illegible]	[illegible]
滿鋼	[illegible]	[illegible]	[illegible]	[illegible]
南滿	[illegible]	[illegible]	[illegible]	[illegible]
大興	[illegible]	[illegible]	[illegible]	[illegible]
電電	[illegible]	[illegible]	[illegible]	[illegible]
同乙	[illegible]	[illegible]	[illegible]	[illegible]
同新	[illegible]	[illegible]	[illegible]	[illegible]
新潮	[illegible]	[illegible]	[illegible]	[illegible]
時產	[illegible]	[illegible]	[illegible]	[illegible]
滿土	[illegible]	[illegible]	[illegible]	[illegible]
撫窯	[illegible]	[illegible]	[illegible]	[illegible]
滿毛	[illegible]	[illegible]	[illegible]	[illegible]
同新	[illegible]	[illegible]	[illegible]	[illegible]
大機	[illegible]	[illegible]	[illegible]	[illegible]
同新	[illegible]	[illegible]	[illegible]	[illegible]
滿工	[illegible]	[illegible]	[illegible]	[illegible]
滿化	[illegible]	[illegible]	[illegible]	[illegible]
土木	[illegible]	[illegible]	[illegible]	[illegible]
東拓	[illegible]	[illegible]	[illegible]	[illegible]
瓦斯	[illegible]	[illegible]	[illegible]	[illegible]
日魯	[illegible]	[illegible]	[illegible]	[illegible]

▽大連股票(短期)

銘柄				
五品	[illegible]	[illegible]	[illegible]	[illegible]
滿取	[illegible]	[illegible]	[illegible]	[illegible]
大新	[illegible]	[illegible]	[illegible]	[illegible]
新東	[illegible]	[illegible]	[illegible]	[illegible]
鐘紡	[illegible]	[illegible]	[illegible]	[illegible]
新鐘	[illegible]	[illegible]	[illegible]	[illegible]
郵船	[illegible]	[illegible]	[illegible]	[illegible]
新船	[illegible]	[illegible]	[illegible]	[illegible]
商船	[illegible]	[illegible]	[illegible]	[illegible]
新帝	[illegible]	[illegible]	[illegible]	[illegible]
日魯	[illegible]	[illegible]	[illegible]	[illegible]
日新	[illegible]	[illegible]	[illegible]	[illegible]
日鐵	[illegible]	[illegible]	[illegible]	[illegible]
日石	[illegible]	[illegible]	[illegible]	[illegible]
鋼管	[illegible]	[illegible]	[illegible]	[illegible]
滿業	[illegible]	[illegible]	[illegible]	[illegible]
滿鐵	[illegible]	[illegible]	[illegible]	[illegible]
同新	[illegible]	[illegible]	[illegible]	[illegible]
大和	[illegible]	[illegible]	[illegible]	[illegible]
大機	[illegible]	[illegible]	[illegible]	[illegible]
同新	[illegible]	[illegible]	[illegible]	[illegible]
電業	[illegible]	[illegible]	[illegible]	[illegible]
同新	[illegible]	[illegible]	[illegible]	[illegible]
瓦斯	[illegible]	[illegible]	[illegible]	[illegible]
同新	[illegible]	[illegible]	[illegible]	[illegible]
滿化	[illegible]	[illegible]	[illegible]	[illegible]
土木	[illegible]	[illegible]	[illegible]	[illegible]
郊外	[illegible]	[illegible]	[illegible]	[illegible]
電電	[illegible]	[illegible]	[illegible]	[illegible]
同乙	[illegible]	[illegible]	[illegible]	[illegible]
氷新	[illegible]	[illegible]	[illegible]	[illegible]

▽哈爾濱股票(短期)

銘柄				
滿取	[illegible]	[illegible]	[illegible]	[illegible]
新東	[illegible]	[illegible]	[illegible]	[illegible]
滿業	[illegible]	[illegible]	[illegible]	[illegible]
新鐘	[illegible]	[illegible]	[illegible]	[illegible]
滿鐵	[illegible]	[illegible]	[illegible]	[illegible]
電業	[illegible]	[illegible]	[illegible]	[illegible]
同新	[illegible]	[illegible]	[illegible]	[illegible]
大興	[illegible]	[illegible]	[illegible]	[illegible]

▽東京股票(短期)

銘柄				
東新	[illegible]	[illegible]	[illegible]	[illegible]
郵船	[illegible]	[illegible]	[illegible]	[illegible]
同新	[illegible]	[illegible]	[illegible]	[illegible]
鐘紡	[illegible]	[illegible]	[illegible]	[illegible]
同新	[illegible]	[illegible]	[illegible]	[illegible]
帝新	[illegible]	[illegible]	[illegible]	[illegible]
大新	[illegible]	[illegible]	[illegible]	[illegible]
鋼管	[illegible]	[illegible]	[illegible]	[illegible]
日石	[illegible]	[illegible]	[illegible]	[illegible]

▽大阪股票(短期)

銘柄				
大新	[illegible]	[illegible]	[illegible]	[illegible]
新鐘	[illegible]	[illegible]	[illegible]	[illegible]
鐘紡	[illegible]	[illegible]	[illegible]	[illegible]
東紡	[illegible]	[illegible]	[illegible]	[illegible]
日石	[illegible]	[illegible]	[illegible]	[illegible]
日立	[illegible]	[illegible]	[illegible]	[illegible]
新東	[illegible]	[illegible]	[illegible]	[illegible]
帝新	[illegible]	[illegible]	[illegible]	[illegible]
郵船	[illegible]	[illegible]	[illegible]	[illegible]
商船	[illegible]	[illegible]	[illegible]	[illegible]
重工	[illegible]	[illegible]	[illegible]	[illegible]
神鋼	[illegible]	[illegible]	[illegible]	[illegible]

滿洲國儲蓄債買賣價值(△印來月抽籤)(賣五錢高、買五錢安)

第一回	四、八〇	第六回 [illegible]
第二回	四、一〇	第七回 [illegible]
第三回	四、六〇	第八回 [illegible]
第四回	[illegible]	第五回 [illegible]
第九回	[illegible]	第十回 [illegible]

家庭

嬰兒的哺育和睡眠 母親們：要善加處理 映儂

飲食

一般撫育嬰兒的主婦們、對於嬰孩的飲食調理上、是最難處理的事、因爲他太小並不懂得語言、所以他餓了會用哭來表示、而身體發生疾痛也用哭來表示、所以這層作父母的要細心來考查、每個嬰孩的飲食、我們要一定的時候哺餵、進奶的時候以每隔四小時一次爲最好、假使奶要是不充足的話、可請醫院證明、領代乳粉來代替、則每次的份量、必須請醫生來檢驗嬰孩的體格及消化力爲原則、用代乳粉的多少、然後依嬰孩的發育程度以增加代乳粉的份量在未到進乳或飼代乳粉的時間、可以用溫和的白開水來哺餵、其後較大的時候是哭了、可以餵飼些葡萄汁、或桔子蘋果等水果、但不可以太甜或太酸的給他吃、像梅子甘蔗等最不合宜、在時常我們看見有許多做父母的、因爲愛喜孩子、在自己吃東西時或者吃飯的時候、把孩子放在一旁、自己用嘴咀嚼一些飯菜、碎了之後拿出來餵到嬰孩嘴去、這樣既不衛生又有得嬰孩消化器官的發育這種情形在我們每個家庭都可以隨時見到、希望一般做父母的應當自動戒除、同時一切魚肉油葷等蔬菜和粘餅等、亦不宜常常來餵哺嬰兒爲佳。

睡眠

對於嬰兒的睡眠、每日平均應該有十二個小時、最好亦不可過長或過短、在嬰孩睡眠的時候內、外界須力求安靜、不可有異大的聲音來驚醒他、被褥不能蓋得太厚或太熱、要適合室內的空氣爲佳、醒來的時候決不要立刻就抱起、在過個五六分鐘始可抱起、先給她飲些開水這時屋內的空氣應該流通、假使嬰孩六七個月以後、不妨亦讓他去呼吸些新鮮的空氣、俾在院中推車、來推他、或者在附近的公園、受點大自然的一切、曬太陽是有助長發育的方法、但在太陽底下、宜注意嬰孩的眼睛不宜讓他受強烈的太陽光、戴上帽子或其他防光物、在這些地嬰孩很容易睡熟、就在未睡以前趁快回到屋子裡去、同時在嬰孩初睡的時候切勿在搖車中過動的搖晃、要以輕動爲妙、拍嬰孩的時候、也宜以輕緩爲佳、不可腦高重拍、以免嬰孩養成不安的習慣、在睡的地方、最好不要接近人羣或有烟氣味的空氣的地方、就是嬰孩的周圍要力求清潔、在將睡前須詳細考察、被裡有無虫類或其他汚穢之物、如有的話應速打掃或更換一件、所鋪的被褥、要平合舒適、千萬不可東高西低、假使在睡車裡的話、兩邊的輕重均宜平均、不可失去重心、以免嬰孩睡着時受着過度的搖動、這是最要緊的、同時做父母的最好不要在睡覺臉對着孩子臉、因爲父母呼出來的汚氣、嬰孩尙沒有抵抗力、吸收到肚裡是很不好的、所以最好是把嬰孩放在母親胸脯以下、是好的法子尙請各位主婦留意。

一談「逃」婚一……△▽ 靜心

一般人對于〃逃婚〃這兩個字、總是不大懷好感、尤其是老道學先生們對於個問題、更是不屑一談。讓我這平凡人談々這平凡問題吧！

〃逃婚〃也只有它底動態和背景、更有着苦衷和使命、我們不能一味板起老道學面孔去非難它。在表面上看、我這念着五經四書的人來談論〃逃婚〃〃辯護〃〃逃婚〃又有些逃看新鮮了。其實我所讚成的決不是沒有靈魂沒有意識的、而是打破不合理的制度、作有熱力有意識的〃逃婚〃。

現實家庭中最大的問題、是澎湃於各處的婚姻失意的現象、因此葬送多少有爲青年的幸福：這現象很可悲痛、在這情形下、有的青年頹廢、有的青年自殺、更有的青年怒吼着〃逃婚〃。而此三者中、自殺是人羣中的弱者、頹廢是社會的罪人只有打痛苦裡給自己和別人解救出來的勇士、纔是至尙人道主義有自覺人格的人。

只基于門庭、經濟、法律、舊式的強制婚姻、而沒有個性的結合、是最不道德、最無道理的慘劇、是有自覺人格的青年、所難於忍受的。

不甘忍受殘酷的施與的一般青年男女、他們不肯歎法律的非難、打血淋淋的豆口裡逃了出來、是很勇敢了、有的人說、這是破壞的行爲、對了、是破壞、因爲先有了破壞而後纔有建設、譬如留有小房子的地基、你不先施行破壞是修不成樓、最好的建設是成功於破壞裡、對於這樣與厄難苦鬪的青年、我們不能離有一點同情。

然而自殺是對於自我人生不負責任的辦法消極的屈從、眞是可憐儒夫的行爲、這種人、既不能死、又無力活、對於社會沒有多大生產力、他們已失去了熱和力的鬪爭、只是一天一天的在麻醉中幻滅在痛苦裡呻吟、對于國和家以及夫妻的情熱、已經冷漠了、像巴金的家裡的覺新和梅、就是這流人、這斷送自己又犧牲別人幸福的宿命主義者、是不可寬恕的罪。

在畸形婚姻的威迫下、法律、道德、禮教迫成失意青年三條路、就是〃屈從自殺和逃婚〃。若能作偉大有的自我犧牲則已、否即寧作勇敢的自殺也強於無力的生存、而其中最有熱力、最有靈魂自覺的是逃婚、因爲他既不斷送自己、又不就〃別人。

雖然這種魯莽的行爲並不算太對、但是人能有自覺、而能作自我的解脫、我們是不是也不應該太拘泥於舊的觀念而作極苛的非難呢！對此我們希望對這樣的青年要付與同情的寬恕。

問病

目力不佳 視物模糊不辨

問 敝人現年二十四歲我現在所患的病是目力不好我每天在家裡看報紙或讀一些小說、拿起來看不過一二百字、當時就睜不開眼、就像要睡覺一樣可是我從前是這樣、現在又一天比一天加重起來、平常就是不看字、也是眼睛發花好像有雲霧一樣、又像睡眠不足樣子、後來到醫院經醫師診斷說、我眼並沒有什麼病、可是近來病見重、敝人心中恐慌萬分、恐與前途有關。待教人 史長久

所述之病依判斷之結果大概許是重砂眼亦許有亂視之病即請火速找眼科專門之大醫院去詳細檢診即可確知爲何種病症彼時自有法可治療矣。

小常識

婦人在姙娠的時期、往々惡心吐酸、醫學上名謂惡阻、西醫常用稀酸去療在換藥裡面用寸多當茶最爲有効、每次用五錢味薄則換、屢試屢効。

開瓶塞的法子

果醬果糖等瓶蓋等、常々因爲旋得太緊、不容易打開、雖然是用了很大的力量但它總是兀自不動如果你要旋開它時、只把一根小木棒緊緊在瓶上、使它不易滑動、然後用左手緊々握住玻璃瓶右手握住小木棒輕々一轉就能如意的把開了。

廢物利用

自製墨水吸取器

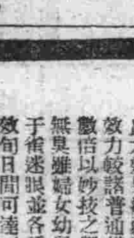

(圖)

取舊木線軸一、先用地質柔軟的布、剪成和木軸一般寬邊一般齊、然後以細線捆住纏滿軸槽。使和兩端隆起軸切記不可用漿糊、免得緊硬

再取良質吸取紙裁成長條、像二三週後剪斷、以少許漿糊把剪斷切口處貼住、再以短鐵絲五寸許、曲成把柄兩頭穿過軸心、用時在紙上一滾、包管把墨水吸得乾乾淨淨。(圖四)

舊鋼筆頭改造切紙小刀

用過的鋼筆頭由分岐根部折斷一半、餘下的一半、在洋灰磚或大缸口上磨成刀叉、再在磨石上磨出鋒鋸、按在鋼筆桿上、即可使用、因爲鋼筆頭都是由堅固的鋼鐵製成、小學生做編紙細工(手工)時、用之最洽、不過不能削鉛筆。(圖三)

布屑製錢袋

皮革製品、現在很難購價錢又貴。在可能範圍內、請把預備買錢包的錢收起來放在自己製的錢袋裡、省下來去買別的東西、不是一擧兩得？製法很簡單、可利用老人們用來裝旱烟的口袋、做標準模型、取適當地質適當顏色的布片、縫成寬一寸半、長二寸的抽口布袋、縫上花紋、或姓名更好。在抽口用的細繩兩頭、串上一顆琉璃(女孩子玩的串珠)然後打一結、於是因爲有琉璃抵阻袋口、拉緊時便不致自己脫開。

病弱回復

夜盲症及各種眼疾必見奇效

返老還童、精力滿溢

古來唯一之藥魚靈效人人皆知將八目鰻之有效成分用最新科學方法抽出藥劑化而成功本藥僅服用少量即可得到最大效果病弱衰瘦之體質可一變而爲壯健精强之軀幹其效力較諸普通鰻魚肝油加强數倍以妙技之製法無臭無味全然無異雖婦女幼兒均樂服用對于夜盲眼並各種眼病具有特效旬日間可達明快視力老衰者亦可返少以至全身精力滿溢顏色紅潤、肺結核、心臟、病後貧血等確能於短時日內治癒效力如何務請時常愛用是荷

贈送試藥

以補精、强身、明眼之奇效而獲得滿天下之絕讚茲爲期確認服用本劑效力起見特贈呈二日間服用量希望者可用明信片記明大同報讀者請立即向總發賣所北海道水產工業株式會社申報可也

東京市四谷區新宿二丁目貳○壹 本舖北海道水產工業株式會社 振替口座東京壹壹參七七番

代理店東京 株式會社 玉置商店

各地藥房均有售

八目鰻肝油球 荷爾根

鹿茸活血濟坤丸

△婦女內用奇藥△一袋保見功效△直接達到病根

總發賣 奉天大西城門外路北 九州大藥房

齒粉界的北斗辰星

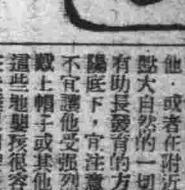

具强化齒齦之力 有清掃殺菌之功 美齒除垢、滿口淸香、盡美盡善！

各地均有出售

包裝容量極充實 只需他品之半量

半煉仁丹牙粉

大同報
發行者 康德新聞社 新京特別市中央通四三
康德新聞社營業所 新京特別市大馬路三二
報費 一月一元五角六分
廣告價 一行三元
電話 總務局 編輯局 業務局
振替口座新京一〇七

規定戰後歐洲新秩序
德將制定歐洲大憲章
完全將狡英擯出圈外

【柏林廿三日電】英國前往大西洋憲章之制定、玆者歐洲憲章廿四日將於德京柏林商討、關此憲章之內容係爲規定戰後之歐洲新秩序然英國爲此次戰爭之始作俑者、故無參與策劃此憲章之權利、而前非首相斯瑪茲、日前演說中、曾指出大西洋憲章有不妥之處頗多、故頗引起一般之注目、英印事務大臣阿梅利、亦對大西洋憲章有不滿之言詞、謂憲章之規定、頗不適合戰後之和平、但此歐洲憲章、已將大西洋憲章所有之缺點、完全除去、惟德軍當局、對此事尚無任何發表云

德川侍從視察旅順

【大連】德川侍從武官視察關東州來連、已安然度過第一日矣、廿四日午前八時半、爲視察旅順方面、由大和旅館出發、視察龍王塘貯水地白玉山及目下造營中之關東神宮、繼更視察旅順工大並爾靈山、正午、莅臨關東州廳長官邸、午前之日程、於茲告終、

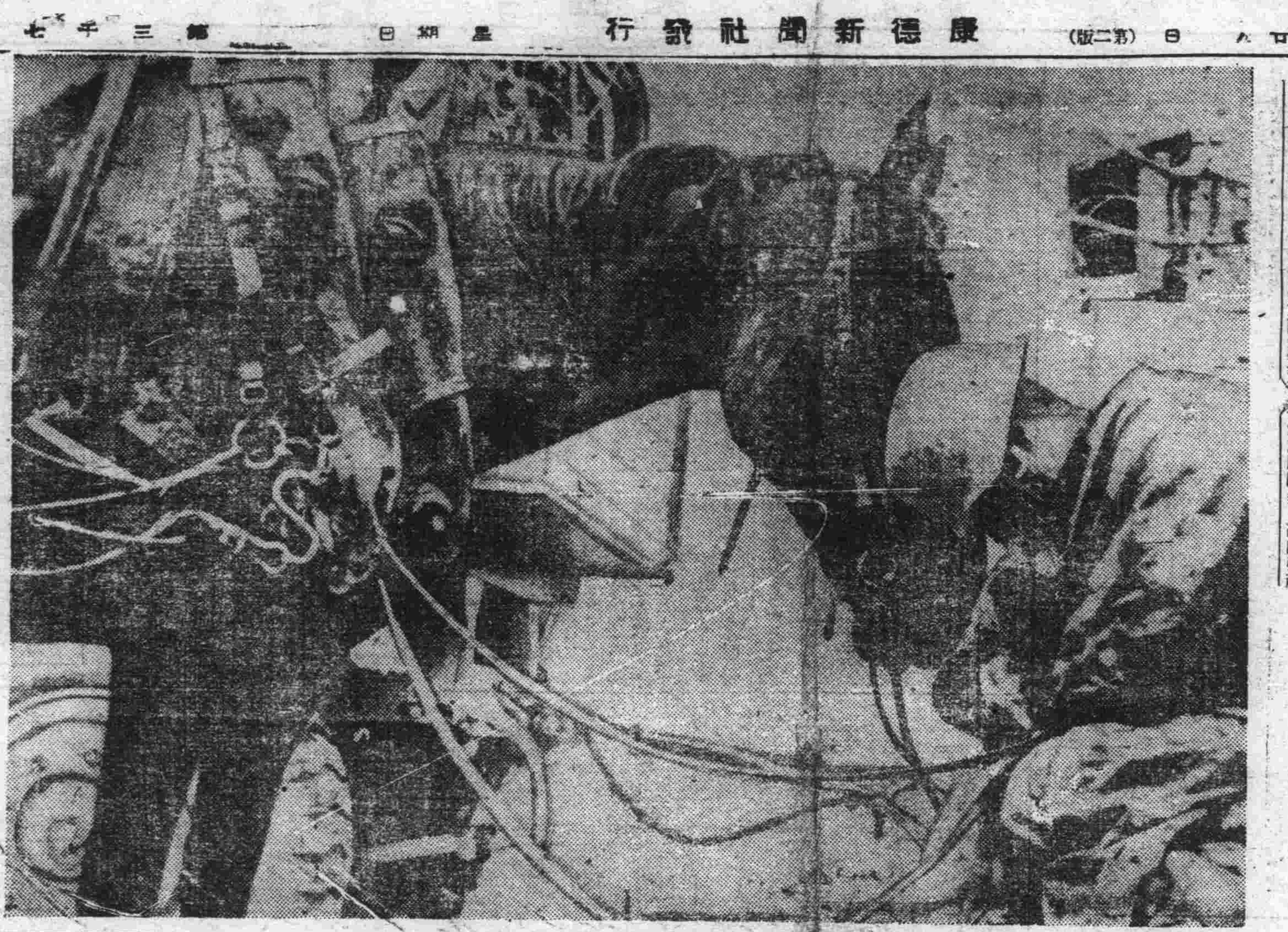

與愛馬共小憩之德軍戰士　德蘇戰線

社說
國民全作防衛戰士

自從本月二十日開始防諜訓練週間以來。由於事前計劃的完善和宣傳的得體。舉國官民。均有徹底的心得。所以在週間內的實施上。極爲順利。而迅速敏捷。竟有超出預想的驚人結果。適逢其會。二十三日新聞紙上又揭載二十二日北京的電報。關於冀東上空發現美國造飛機三架。投下炸彈數枚。於華方毫無損害中敵機倉慌狼狽逃亡的記事。當此消息傳來。更給予我國防諜訓練上一個好的例證。由此可見反樞軸國的黔驢窮技無謂兒戲。並我國防諜訓練。撲滅謠言的先見之明。

本來在作戰期間。兩國間諜的暗躍和飛機涉空的襲擾是當然難免的行動。也是吾人早就預料到的事情。雖然如此。因爲中國是我們共榮圈內國家群的中堅分子與滿洲有唇齒關係。所以聽到敵機襲入的消息。國人是特別關心。並對毫未受敵人謀略所鼓動的冀東居民。更具無上的深佩和敬意。本來敵機的示威。他們自己雖然也明知不過是一種兒戲而已。並不能收到作戰上任何的効果。所期之目的。不過是和放火一般想要擾亂後方人心。其實殊不知共榮圈諸國後方的國民。團結力是特別堅固的。所以敵國的謀略。反而增强了我們搶後精神的力量。這與上次敵機窺越東京一樣。使我們後方民衆的決戰意志更濃厚起來。同時又和日本軍數次轟炸和砲擊美本土則截然不同。因爲那已收獲了預想以上的實效。其原因就是美國人個個好安逸。圖快樂。都想作一個銀行家。而未受過任何協防國家的刻苦訓練。是軍飛機一到。美人爲顧其自私的財產。旣已自相擾亂。損害極大。由此可見。當時的訓練對於戰時補益是有多大的影響了。

滿洲雖然擊國力人力協助日本之戰。但是基於南方屢次戰捷。以及北防的堅如金湯。雖在決戰的意識下。而國民的安居樂業。恰是世外桃源。戰爭的圈似乎還未直接切膚的臨近我們的身邊。但戰爭的政略和戰略時有變化。敵國的陰險謀略。花樣翻新層多長作戰中。敵國的飛機。在我滿洲上空不能說絕對的不能發現。不過關東軍與國軍和日本同樣的早已準備萬全。築成空中的堡壘。金城湯池。堅如鐵壁同牆。旣或敵人妄想思逞。在我四千三百萬國民早已訓練自如之中。實毫無所恐。徵無所動。當今決戰體制之下我們滿洲國民。早已就以戰時作了常時。對戰爭深具極大的趣味心理。奸人內詭計恐將不及思逞必先自破了所以。今次的防諜運動。也就是制服敵人謀略的一個極好的訓練。無論今後敵國施展如何巧妙的謀略。散布任何離奇的謠言。國民務要以清楚的理智作判斷。以聰明的智慧來克服。勿爲其誘惑。勿爲其欺蒙。同時在決戰體制中。新聞十一從業員。已準備更進一步的努力。凡有僞確消息。必能忠實的報告國民。凡是於開紙以外的謠言。均當以爲言視之。如此實最重要的防止流言蜚語的捷徑。更須永久的堅持着。搶後意志旣已如此同時對於防空的知識更須進一步的認識加緊一層的訓練。團結連繫互助合奉。使四千三百萬國民。信仰政府的施策。聽從軍警的指導。我們不僅要守護。而且都成爲一個健全的防衛戰士。由於電影和照片事實要獻身的捕捉敵國的不逞之徒。我們已經親眼看到日滿軍排列整齊高射砲群的威容以及諸種防空的報道。以及上次舉行之國軍觀兵式典。我們已經親的精銳利器。國民已具有極大的安心和把握。祇要國民再健全起搶後知識訓練的一切責任。團結共榮圈內的實力。過去的勝利。現在的勝利。未來的勝利都是操在我們的手裡。像這種美製機的飛越冀東的事實。不過螳螂之斧而已。又何值我軍偉力的一擊呢。

全在德軍韜略中
聯合國西非新戰線可能性微
冬季戰線展望

【柏林廿三日電】東部戰線漸入嚴冬、今年德軍之攻勢限界略明、照現狀看來、戰局將呈對峙情勢、可互相維持安定的局面直迄於明春焉、然今、全歐之視聽、復轉至西方、然多有識者、注有如何新異展開情形、殊有再加檢討之必要、據最近情勢以觀、赤軍於冬季未至前、勢將拚命支撐德軍之大攻勢、而次期參將行第三次冬季反攻、如斯聯合國所易恐懼的赤軍全面敗退及德蘇兩國單獨講和的危機、已大體解消、蘇聯之戰力、較一年前低下益甚、是以蘇聯對英美兩國要求展開第二戰線及物資援助之事、乃爲不可避免之實情、因此聯合國側趁東部戰線膠着之機、必須使令蘇聯允諾對此項要求妥協、現在美英兩國頗希利用非洲大陸爲對軸心國攻勢作戰之基地德政府對此點亦充分注意、假令西非展開大規模作戰、地中海及尼羅戰局亦不能有決定的變化、此乃柏林消息界一致的見解其理由如次

一、東部戰線之德意、自本年開始大攻勢以來、旣豫測戰局必將過多、是以一方經驗、裝備有利的戰略體制結果今多歐洲軸心國之防備、一方又參照去年辛苦之進行萬全準備、遠較去年樂觀、一方爲備新戰局之展開、又在非洲方面準備發動積極攻勢的措置、近來軸心軍會屢炸馬耳他島、反之、斷絕直接由歐洲大陸上陸之聯合軍、必須先在軸心軍活動最爲不利的中非集兵站基地、然後集結大量武器及兵力、扼制北非及地中海以備德意兩國之側背、然此作戰最初必須

一、前次大戰、美國在參戰後、派遣二百萬大軍於歐洲上陸、今次如想遂行類似以上的大作戰必須用五百萬左右兵力且玆今因德國通商破壞戰之奏效、遠遠超過美英兩國之造船能力、宣稱保有二千萬噸船舶之聯合國、其保有噸數有漸減趨勢、據中立專門家之推定、美英兩國之造船能力、大體止於八百萬噸、遜於被德國擊沉之噸數、且美英兩國、在砂漠中、如不建設鐵路、道路、港灣、都市、工廠決不能展開大作戰、如若再計算其必要之資材及人員、於此二、三年內、因船舶不足之故、絕不能完成如斯之大輸送美軍之進駐利比里亞如謂爲係攻打達喀爾之準備行動、勿寧謂其當面之目標、確保對抗軸心軍通商破壞戰之基地、外電頻傳達喀爾形勢急迫、但無論如何於此冬季間、想以西非爲基點、而展開足以牽制軸心軍之作戰、其可能性、旣減且微於非洲展開第二戰線、不過祗係一片彩旗、無補實際、而於其他戰線、聯合軍之牽制作戰亦不出德軍想像之外

冬之東部戰線
德軍完成越冬準備
雪花飄來寒砭骨
斯市鏖戰復正酣
赤軍反攻無力

【里斯本廿四日電】斯達林格勒戰線一帶、數日以來、寒氣砭骨雨霰交加、至廿三日、天又初雪、戰場一帶、泥濘過膝甚有礙於德蘇兩軍之作戰、據息、斯市北西北工廠地帶、德軍以廿五萬大軍、反覆攻擊[illegible]克恰布里製鋼工場周邊之赤軍陣地、同時更向大雪泥濘、展開肉搏戰、對在某地區、兩軍爲一堡壘化之房屋、血戰數次、伊斯維斯恰報載、兩軍奪一住宅陣地、竟戰至十小時之久、另據莫斯科電稱、蘇軍廿三日攻入斯市西北郊外德軍陣地、奪一重要據點、但德軍激戰之後、卒又擊退蘇軍之反攻、齊莫先克軍之救援企圖、當亦受挫折云

討普西港危機益深

【斯德哥爾摩廿四日電】當各將軍光顧東部全線之際、中部高加索戰線亦漸受寒波之侵襲、雪雨交加、苦惱着德軍、作戰似不甚進展、據自稱、摩滋德克地區之德軍廿三日、克服困難地形、不顧惡劣天氣、敢行強襲蘇軍陣地、已深入防禦線他方、越西高加索之天險、以攻略討普西港爲目標之德軍、於該港東北部高地、與守衛蘇軍陣地之蘇軍相遭遇自廿二日以來、展開一進一退之激戰、格羅斯尼油田與討普西港之危機、刻刻增大矣、

斯市大勢已決

【柏林廿四日電】斯達林格勒之蘇軍、今尚扼據最後牙城赤色十月工場、苟延殘喘該市二十六區中已有二十二區被德軍確保、此爲大勢已決之左證、德空軍今仍掌握該市之制空權、恣意低空飛行、二十二日對十月工場及[illegible]蘇軍後方、投下巨彈如雨、一方於西部高加索戰線向黑海要港討普西進擊之德軍二十二更擴張戰果、距討普西僅二十公里、然因本部戰線一帶天氣不良、致德蘇兩軍之作戰行動、頗受防礙德國各報數日來、亦頓傳達日降雨道路泥濘、暗示戰局新展開無望、自窩羅尼斯北方以至北冰洋至全戰線、早已步入陣地對峙戰、德軍當局亦於廿三日發表目下呈戰爭停止狀態、言明斯達林格勒戰線大受惡天氣之影響、由此可知距完全占領、尚有相當時日、至於高加索戰線、因係山岳地帶[illegible]戰局急速進展一般預測東部戰線因道路不良、一呈泥濘狀態則戰車、汽車等機動部隊不能活動、尤其後方輸送、殆呈停止狀態、然迨凍結時、則機甲部隊可以再度活動、因此中北部之蘇軍、今年或將利用此好條件、與去年同樣、由十二月起、出以反擊、但德軍則謂因耐寒的各種裝備業已完成、故決不能陷於如去年之苦戰、可能迅速的擊破蘇軍、使其戰力低下、

達喀爾戰端未啓
法軍士氣極爲旺盛

【里斯本廿三日電】法軍總司令達爾蘭提督往達喀爾之際、傳德哥爾將軍亦暗謀赴法屬非洲與比屬剛果、晴躍、達喀爾地方一帶之戰機、遂頓呈急迫之感、而據到達當地之各方面消息達喀爾之攻略、並未展開陸海空軍三方面之立體戰、且傳法國空軍結集飛機五六百架、士氣極爲旺盛、進駐利比里亞之美軍、約有一師、進行攻勢、當有困難、並且現在該地一帶、雨期未完、自十一月至十二月初、戰車與重火機之使用不可能、故不欲急速發起作戰行動一方美國對利比里亞政府之壓迫、態益露骨、最近羅斯福大總統以一師之兵上陸、强行要求加入聯合國而參戰式

日海空兩軍相呼應制壓大洋

美軍需生產極滯塞
羅斯福苦辯中露實情

【布宜諾斯艾利斯廿三日電】據華盛頓來電、羅斯福大總統廿三日會見新聞記者團、由其言語中、可以窺知美國軍需生產之窘觀、未能達到本年豫定計畫上、雖然羅斯福極力辯明軍需生產計畫方針已行變更重質而不重量、但其軍需生產日趨衰微者自明、玆誌其對記者團發表之談話要旨如次

本年初余曾言本年中戰車之生產額爲四五千輛、飛機之生產額爲六萬架、但如今之生產實績已迥遜於規定之目標所以如此者、厥因變更計畫之方針、重質而不重量所致譬如戰車軍需生產當局、雖減少戰車之生產數、但却注意增大每輛戰車之戰鬪力、徵諸各工廠鋼鐵需要量、雖因戰車生產數減少、但鋼鐵需要量却毫未減少、即可洞悉政府如何注重質的情形、又如政府當局在一年前曾樹立大量生產M三中型戰車計畫、但後來一經參照於利比亞戰線之經驗、又當軍於製造M四大型戰車、例如此情、飛機之生產亦同、現在飛機之生產已注重增進飛機之戰鬪力及航續距離、究溯變更軍需生產計畫之原因、自爲基於實戰之經驗、但亦因考慮戰時輸送力問題之結果也、余與軍需生產當局者、常保緊密連絡、必要時、無論何時亦許變更、此外、爲確保軍需用鋼鐵之供給、今後將削減奢侈品及半奢侈品之生產

美人"官迷症"入骨
中間選舉　民主·共和兩黨訌爭

【布宜諾斯艾利斯二十三日電】十一月三日美國之中間選舉期間已近目下民主、共和兩黨候補者間展開猛烈之選舉戰、最近共和黨之進出特別顯着、因之選舉結果、亦難逆睹者、綜來二十三日到達當地之消息、民主黨有左記不利之點

民主黨勢頹

一、前據加拉蒲輿論研究所之調查、共和黨此次選舉獲得新議席數爲廿一個、

一、從來擁主黨占有地盤之四百萬青年層投票者、據各種調查之所得、依然有六成支持民主黨、四成支持共和黨、最近因徵兵年齡改低、殊與青年層民主黨陣營以深刻之影響、預想共和黨必將此方面進出

一、本年度國民登錄者約三千萬人、此爲十年來最低紀錄而按向例國民登錄稀少之時共和黨則易於進出

哈爾見記者
一問三不知

【布宜諾斯艾利斯廿三日電】華盛頓電稱、美國務長官哈爾、廿三日定例會見記者、見詢以利比里亞事、據答

問　在進駐利比里亞之先、是否曾與該國政府交涉？

答　不便言及

問　利比里亞政府、有參加聯合國之希望否？

答　此點實亦難言

問　對智利新外長、有何感想？

答　因不知現地之事情、容後批評

伊拉克警官與英軍衝突

【盤谷廿三日電】據阿拉伯廣播稱、伊拉克警官隊與英軍因伊拉克之糧食倉庫、發生大衝突、双方死傷甚衆云、

智學生示威
反美風潮大

【布宜諾斯艾利斯廿三日電】據聖地亞哥電稱美對智利壓迫愈甚、因之智利國內對美之反感、甚熾烈、據此傾向源起自美國務次官威爾基之恫嚇演說而智利本國之政變認爲美日暗躍之結果一般青年層的感益甚、廿一日智利學生約四百名蝟集聖地亞哥之美大使館前、齊唱國歌揚張氣勢、且曾有向美大使提呈詰問狀之舉、而被警官隊馳至始行解散云、

智內閣奴化
親美傾向濃

【布宜諾斯艾利斯廿三日電】聖地牙哥電稱、智利新內閣之政策、雖尚未發表、而據消息側一致之見解、則新內閣比前內閣其左翼化與反軸心的色彩、殊爲濃厚、李澳斯大總統所屬之急進黨總裁廿三日亦已言明智利政府今後强化傾向於左翼、於情勢上必要時、無論如何、亦須與美洲其他各國共定進止、徵諸任命前駐中南美以裴廸南得斯爲新外直之事實可知親美傾向之强化與美國政府之汎美政策協力可能性極爲强大該外相於二十二日在散地牙哥所開之西半球政治防衛美洲委員會席上、極力贊揚美國政府之汎美統一政策並闡明智利於保全美洲大陸安全之限度內、須與以協力之意云

敗戰者禍不單行
美西雅圖地方公然反抗徵集已婚者

【布宜諾斯艾利斯二十三日電】據西雅圖電、美國徵兵局、伴隨陸軍之擴充計畫、最近決對徵兵適齡者中之已婚者、亦行召集、但西雅圖之第十二徵兵事務所、漠視華盛頓本部之指令、聲明於管轄地區內、召集已婚者、同時該徵兵事務所、並致書華盛頓州所選出之鮑文、維爾哥林兩上院議員及馬哥那孫下院議員、寄闡明理由、其要旨如下、

我等接得確實之消息、紐約芝加哥等各大都市、即獨身者亦尚未受召集、如斯之不公、斷乎不能承認云

美商船二隻被擊沉

【布宜諾斯艾利斯廿三日電】據華盛頓電稱、美海軍省發表、月之七日、自北太平洋向蘇聯輸送中之美輪送船團、因遭德空軍之猛擊以致中型商船二隻沉沒云、

爲基督教戰？
英下院無謂論爭

【里斯本廿二日電】自世界大戰甫啓、英國政府鑑及英帝國之構成頗多複雜、是以屢次要請朝野政黨及言論界勿輕於發言孰知最近英駐美大使哈利法克斯並英駐西大使郝亞突然宣稱『聯合各國爲基督教之理想而戰』以此爲導火線、乃致在英國政界捲起波紋、據倫敦電稱、廿二日英下院展開重大論戰、在野黨之溫達頓會抽出兩大使之演說、而加以詰問謂：『兩大使聲言爲基督教之理想而戰但英國內尚有多數回教徒、彼等有極頑强之信仰、政府將何以處之？』對此外務次官李查多羅苦苦辯解曰『關於此問題、大約是誤解所謂爲基督教而戰、絕非含有只爲基督教而戰之意義、勿論回教徒、基督教徒、猶太教徒各人所持的宗教信仰、皆可自由、聯合各國、屬於凡有人種凡有宗教之賢者、在凡有時代、皆爲戰爭之理想而戰也、』

美英蘇關係益微妙
第二戰線未成先鬪心機

【斯德哥爾摩廿三日電】德國通信社倫敦消息稱、蘇聯政府、要求英國政府即時展開第二戰線、蘇聯大使麥斯基、亦會見南非首相斯瑪茲力言第二戰線之所以緊急、環繞第二戰線案、美英兩國與蘇聯之關係、極爲微妙、先由駐華盛李維諾夫大使、繼由史達林首相、公然要求展開第二戰線、蘇聯要求[illegible]分納萃黨領袖黑斯氏、亦係歐惡英國政府老繪保身術之表現、關於美英兩國之物資補給、蘇聯政府亦有不滿之形勢、前數日、重慶政權亦對英國質問曰、英國政府不能再行對蹔、供給少數飛機云云、記錄新聞前重慶特派員馬古德來倫敦、已揭穿近來之事情、因二十三日該報在一面揭載特派員從新德里拍來之電報、致倫敦政界捲起極大反響、消息靈通方面、認爲聯合軍不能在歐洲大陸展開第二戰線、在以上之情勢下、如何敷衍局面、實爲斯瑪茲及蔡奇爾等苦慮之處、至於美國軍之進駐利比里亞、以及聯合軍對西非之行動、不過爲聯合軍所苦籌之對策耳、法政府、已派遣陸海空軍司令達爾蘭提督赴現地、言明死守達喀爾之決意、故該方面之作戰、决非易事、然英國政府對如何警備體發、煞費苦心、合衆社倫敦電等均努力宣傳謂係第二戰線之準備行動、

太平洋軍事會議
羅斯福報告敗局

【布宜諾斯艾利斯廿二電】羅斯福大總統廿一日上午出席太平洋軍事會議、報告太平洋戰局狀況與英國大使哈利伐克斯等協議九、十兩月份增產計劃

渝方開參政會
共黨仍不出席

【上海二十二日電】據重慶廣播第三屆國民參政會議已定於本日在重慶舉行參加該會之參政員已抵重慶者、僅二百八二十日下午、該會議秘書長王世杰、將舉行茶會、說明此會召集辦法還於是日晚、在某處舉行非公式集會關於國內一切問題互相交換意見、又傳參政會有駐慶重中共參政員二人出席、而延安及其他等地共黨參政員、託言交通阻滯、不能出席、此次會議、主要議題爲以下三點

一、改善非佔領地區內之自治制度機構以資對日施實經濟戰、

一、廢止治外法權及不平等條約並改善外交施策問題

一、開發西北地區問題

溺者喜劇
德報評斯瑪玆演說

【柏林廿二日電】廿二日德國各報均論評南非首相斯瑪玆之演說、稱之爲溺水者之喜劇、柏林交易報稱、斯瑪玆並未進一忠言、對於行將崩潰之英國、徒然玩弄空洞之宣辭、隱蔽英國之危機、柏林晚報則謂斯瑪玆之演說內容空洞、對聯合國應付潛水艇、及歐洲新秩序之對策與如何使德國作戰失敗等當前重要問題、未提一言、實爲怪事云云

小說特輯
夜　深沈
張恨水成功傑作
是一部有聲有色哀婉動人、社會言情小說、情節緊張、稱得起巨作。
『附告』夜深沈上海國華公司改編電影改名"一失足成千古恨"
全三册．每册一元五角

蜀道難
這是張恨水離滬絕筆佳作
內容是敘述一個姑娘入川的故事　可以當文藝小說讀它也可當遊記小說讀
全一册．定價八角、

惱人春色　張恨水著電影小說　全二册　每册一元五角
津門艷跡　天津掌故歷史小說　全二册　每册一元五角
記載風流艷跡　趣味雋永　唐伯虎全傳　全四册每一册一元五角
粉蝶兒　武俠寫情、描寫生動入神　全一册、一元四角
春明新史　張恨水著全二册每册一元六角

推銷全國　各埠書店均代售
開卷有益
楊柳春風　天蘭主著全三册四元五角
劍影簫聲　天蘭主著一册一元六角
蝶夢飄零　全二册每册一元
潘金蓮　每册六角
荳蔻女郎　三册三元六角
曇花一現　李季風著一元五角
蜀山劍俠　一至十五集每集六角
銀合走國全傳　全二册每册二元二角
新京市東長春大街一一七
郵政轉賬新京四三九〇番
文化社
購十元以上九扣書價三元以上者免收郵費

聲明名章作廢
先父夢飛在市內遺有房產三十餘間但地基在外著有全中沛傑先母張氏名義因市傑戚張氏印記已失現在提起脫離關係之訴推先母之印鑑（張氏印）與今字之形楷字書現仍存於張劉氏手中將來無論用該名章於何種書面契約概作無效除恐外人不知特此聲明
新京特別市平治街一〇五號之番
張沛傑敬啓

新京漢醫學講習會募集學員
宗旨　促成漢醫
講習期間　暫定日課八個月
報名地點　新京東四道街五五之一首都漢醫會
報名日期　康德九年十月廿五日起至十一月末日止
報名用紙　請向本會直接索取外埠函索須附郵票六分即寄

新京商工公會啓事
玆以本年十月廿六日（即夏歷九月十七日）爲財神誕辰本公會循政府崇神重道至義爰於市內西三道街財神廟內舉行祀財神式典敬請各界民衆參拜此啓

尋子廣告
[illegible]

會計師陳明禹事務所
業務要項
一、出張代辦企業管理會計事務之指導、決算業務之改善
一、各種帳簿清理處分、鑑定及證明
一、一般法律事務及稅務申告等事項
（備有詳章函索附郵票六分即寄）
事務所　新京東三馬路一六一ノ二（長春戲院西胡同）

哲理　紅酸療法函授
應用紅酸療法日本全國國家公認之世界的新發見
△紅酸療法[illegible]
△中風喘息神經衰弱[illegible]
△一看教授書任何人實驗證明
特人體解剖圖療用器具紅藥入製同時贈呈
日本大分縣香香地町
指導講習免費　公認紅療哲學館

世界的大發明
專賣特許　滿洲大事業實施權分讓
現代科學偉大諸位所期待的驚異的發明品出現了
滿洲國政府專賣特許康德九年四月許可
[illegible]
朝鮮轉路京城三丁目一六六　帝國發明[illegible]社

本年第七次盛京賞
獲榮譽者十三名
表彰式典已在奉隆重舉行

文化賞即本國權威盛京賞、本年度係爲第七次本社日前得彙各界權威方面之協力、已銓衡本年度受賞者、目下最後的審查、已告終了、決定滿洲文化先驅者共有十三名、又因本年恰逢建國十週年、其意義更爲深遠矣、茲本社決定此光榮表彰式、於二十五日午後三時、在奉天支社(盛京時報)會議室舉行、茲將受賞者氏名誌下、

△科學盛京賞(副賞國幣三百圓)
◇哈爾濱明明眼科醫院長、醫學博士石增榮(醫學界貢獻─滿洲醫科大學推薦)

△文藝盛京賞(副賞國幣二百圓)
◇滿日文化協會職員、劉爵青(本名劉佩)推薦作品、長篇小說「歐陽家的人們」─滿洲文藝家協會推薦─

△體育盛京賞(副賞銀盾一座)
◇新京鐵道工場勤務、奪謙和(排球、滿洲體育聯盟推薦)

△語學盛京賞
▽滿語
◇中島教吉(錦州省綏中國民學校副校長)
◇何金山(奉天維城國民高等學校)
◇田中辰佐武郎(新京地方法院勤務)
◇李桂雲(四平協和會本部職員)
◇藤原正義(撫順炭鑛勤務)
▽日語
◇路德明(奉天南滿中學堂學生)
◇吳家麟(北安省公署警務廳勤務)
◇滕鴻紹(通陽縣伊通街)
◇王福壽(熱河縣公署勤務)
◇姜齊周(東阜新縣)

淺學菲才殊覺汗愧 今後願愈努力硏求
劉爵青談

鄙人淺學菲才、在文學上的過程、還不啻一枚白紙如此榮譽、只覺汗顏慚愧今年是大東亞聖戰的第一年、同時又是建國十年、爲了大東亞共榮圈建設、滿洲文學應該進入新的階段、開始新的發足、適當此時、課徑了此次的盛京文藝賞、假是一個有意義的暗合、滿洲文學的前途尙甚遼遠、自己的文學業也幾乎等於尙未着手、爲了滿洲文學、爲了自己的文學業、我還想約束下最大的熱情和努力、文學雖然是個人的事業、然而倘無師友的指導鼓勵、也是不爲功的、於此對於從來賜教的師友、以及文學的同道、敬致謝意(照片=劉爵青氏)

田中辰佐武郎談

記者於廿日、去訪今年度獲得語學盛京賞之新京地方法院田中辰佐武郎氏、見該氏身着協和服、而有新興…之風貌、甚爲謙、茲將該氏談話誌之如下、余出席貴社辯論大會時、幸中二等、今次又受盛京賞、不勝感激之至、余學滿語已有六年、今尙在研究中、曾於大連之雜誌及其他、有文法之登載、應尙未充分、余至此地(地方法院)自昨年一月到任、况且余以庸碌菲才、今次榮幸受賞、尤不勝欣快之至、故余今後更決意向上研究云、

奪謙和氏談

此次榮獲本社之盛京體育賞奪謙和氏、對本報記者談感想如下
敝人自幼即喜愛球類、彼時在撫順原籍、即時與親邦人士習練硬式野球、嗣於民國十六年來至舊長春鐵道局工場就職、因當時一般人均不注意體育、故運動者甚少、彼時自己在工作之暇、只以增爲對手而練習野球技術、嗣我新國肇建後、百廢俱興、長春縣鐵道工場、亦漸有日系人加入、更由於國家之提倡獎勵運動、我等組織排球隊、在工作之暇時加練習、身體建康因之增進工作能力亦因體力之强健而增加矣、精神亦因之暢爽、至於本年度榮獲體育盛京賞、在欣喜之餘、實不勝慚愧、今後歸入決本國家體育之興隆、更加努力云云(照片=即榮獲體育賞之奪謙和氏)

贊佩滿赤仁愛精神
馬連良氏參觀聾啞學校

慶祝建國十周年華北演藝使節來京之馬連良、於廿四日午後二時、偕同李玉茹往訪四道街聾啞學院於張滿赤副理事長河西同事業部長、及聾啞學院長等關係者出迎裡、入迎賓室、少憩後參觀校中施設、及各教室之教授法、馬氏見受聾啞之苦的小朋友、皆天眞活潑、聽學生倒、如不當兒童、不勝出佩教授之得法、參觀完畢後、由校當局殷勤招待以茶點、互相懇談後、迄約四時許、馬氏始於感佩無量裡辭去矣

謬膺殊榮不勝惶感
醫學博士石增榮氏談話

△石增榮氏談=本人留學於親邦日本時、即專心學習眼科、比較一般醫理貴解遠到爐火純青、實不得多見、因之往往有研究至中途而轉入他科者、求一眞正醫理堪精者甚難是故敝人鑑及以上之困難乃努力研究埋頭於醫室有年矣於近年來者由敝人授業中學生其學識高深者頗不多見前者本人於東京留學期中曾豪大阪每日新聞社賞今次又承貴社選賞誠不勝惶恐感激之至、今後更當進一步之研究、將眼科醫理及實驗常識、廣向國人介紹、一方求眼科技術之發達、更不負貴社所舉及貴社提倡之厚意云(照片=石增榮氏)

受賞者略歷

△石增榮氏(科學)大正九年、由奉天南滿醫學堂眼科(現滿洲醫大)卒業、當時即行奉職於滿鐵撫順醫院外科、十一年轉至南滿中學堂附屬奉天醫院眼科、十三年起、至十五年間、被命在京都帝大醫學部留學、在眼科教室中、埋頭研究、昭和三授與命之就任吉長鐵路醫院眼科醫長、同六年辭任哈爾濱市立醫院眼科醫長、並赤十字病院眼科醫長、在此期間兼任濱江醫學專門學校教授、擔任眼科學、同十一年在該氏開設明明眼科醫院、以至今日、十三年被推爲哈爾濱滿人醫師會長、

△劉爵青氏(文藝)爲我滿系文學界中之新銳之優秀人物、其作品亦含有特異之筆致與構想、原籍吉林省長春縣、本年二十六歲、自交通學校出身後泛然曾經擔任滿日文化協會職員、滿洲映畫協會囑託、從事文藝、之經歷爲康德五年藝文誌同仁同六年滿洲文話會會員、同七年滿洲文藝協進會員、第二回文話會作品賞受賞作「表」同八年日本文學研究會會員、同年滿洲文藝家協會委員、

△奪謙和氏(體育)─光緒二十九年生爲奉天省撫順人、自撫順國民學校卒業後、即從事撫順機械工業見習員四個年、又服同旋盤工場勤務四個年民國十六年、在吉長鐵路局長春工場旋盤供職、昭和八年三月、服務於新京鐵道工場、同十五年十月、充雇員、同十六年被命爲棒心補氏之球歷、係排球之前衛、自昭和六年四月起、國新京代表之選手、而行出場第八回全國運動會第五回都市對抗昭和十一年及十三年之早大籃球團體來滿之際凡兩次、

我選手抵東京
參加國民鍊成大會

【東京電】大東亞戰下首次明治神宮國民鍊成大會、滿洲國參加選手團第一陣集團體操團一行四十四名、由民生部體育科三澤事務官引率之下、二十三日下午七時四十五分抵東京站、而踏入帝都矣、一行精神奕奕、其中新京第一女子國民學校教論淺藤榮子、奉天省立奉國民高等學校教論桐尾比呂子、齊齊哈爾女子國民高等學校教論陶季機三女史、參加中尤爲惹人注目、一行於卸下行囊休息、二十四日下午十時八分、小谷團長以下本隊一百三十名之精鋭、亦入京、而投宿東鄉館云、

不顧非難飽嚐艱辛 幾經奮鬥開發礦業

藏有日本的風味、其後的事情因臨時關係暫時把它擱開、滿洲事變勃發不久的事和如何維持奉天治安的事說一遍、有一大故人守田福松氏來至舍下、對我說「無論如何必須請于先生出馬」君能幫忙否」我當時慨然應允、便附隨尾訪先生於城內之公館、訪晤二次、最初難辭退不就、但第二次訪晤的時候、便欣然允許了、於昭和六年十一月三日九時、搭車赴奉天當時的光景、載在十一月四日的盛京每日新聞中、我已經把摘錄其中稿奉的書草到這兒來了、念一念給大家聽我拿來的是袁監察院長於于先生作故不久所作的書、現在簡單的念一念、再請袁寫着『于沖漢先生在遼陽自邸養病、度着悠閒的歲月、最近經飯田博士診療、健康狀態、日趨良好、或因某方面的懇迪、或念切東北三千萬民生、自動於、於三日午前九時五分搭車、於千息、親朋歡送中、而赴奉天、該氏今次之出山、殊爲各方面歡迎、于先生在赴奉前吐露抱負說「以往遼寧省的歲入七千萬圓、其中五千五百萬元充作軍費、僅以一千五百萬元支作其他政費、余日覩此種狀態和張學良最近的態度、曾進諫三次、不但未稍容納反因此而疏遠、今次事變後的政治、如何施行、是應當愼重考慮的問題、如能改善警察機關、提拔文官待遇、肅正綱紀、借狄鐵道歸爲合辦、將剩餘的政費、作改革弊政之用、以休養民力、應二三年後、則東北之民生自富幸福日增云云、氏今次赴奉、各方面均甚爲期待云」、其後的事情、由方才諸位所說的話、可以明瞭、茲不復贅

△座長　聽說高鏃衡先生與于沖漢先生爲莫逆交請說一點所見到的話

△高鏃衡　本年爲建國十周又爲故于沖漢先生的十周年、所以遼陽市縣公署及協和會市縣本部主辦慰靈祭、於儀式之後、又於此處舉開座談會、此即追慕于沖漢先生以往功績的表現、我和于沖漢是十餘年的老友、交情頗深、現在先就振興礦業公司來說、因爲我充當那裏的職員、所以能夠詳知先生的生涯、先就鐵礦石的問題來說、在日俄戰爭前、據中俄條約內載、凡在鐵道兩側三十滿里以內發現礦物時、爲鐵道所有、可以隨便開採、日俄戰爭後、已經不履行該條約了、因日本經營鐵路後、中國也不許可、又光緒三十二年、和民國三年前後、中國政府有農商部發佈的礦物條例、此條例第一號、第二號載着「這種礦物係爲國有」第一號就是鐵、第二號是煤、是國家所有權、第三號載着「其他礦物、未經地主許可、無論何人、不許開發」當時于沖漢先生爲東三省的交涉使、打算依據此條例開發鐵礦、命余揚同金日宣赴吉林的礦物監督處、此礦物監督處、曾設於長春、嗣因遷移使益廳在吉林爲與該氏連絡事務起見、遂移於吉林、到吉林詳細一打聽、說是有一位叫高衛文的、由吉林來到長春、在長春(現在的新京)會見此人並將談判的經過記下來、報告于沖漢先生、其後不久、監督處移於奉天、先生親赴監督處、直接連絡、由民國三年末至四年約作一年半的交涉、終無結果、民國五年段芝貴就任奉天的處長、于沖漢先生與此人交涉、其後先生又上北京去交涉、至民國五年二月、遂決定創設中日合辦的振興公司、資本金十四萬元、是無限公司、恰於此時、奉天政府發生事變、張作霖代段芝貴之職、于沖漢先生任屬省的督辦、同時以任屬允任參議、於農商部的礦物條例也一變而歸爲財政廳總務科、于沖漢先生和鐮田先生一同赴北京民國

追悼故于沖漢氏並建國回想座談會(三)

五年二月、整理中日合辦的事業、當時成立了契約、以于沖漢先生和鐮田彌助的名義、於地方獲得八處採礦權、計有立山、東西鞍山、上下石橋子、櫻桃園大孤山等、因爲獲得權利、經當立即努力開發、所以先向地主購買土地、顧字民間非難攻擊、經過千辛萬苦幸而遼陽縣知事田毓嶽與于沖漢先生有舊交、受此人關於購買土地計、設事務所於立山、其後遼陽鞍山於現地購買土地、更爲便多大援助、方才完成了購買土地的工作、於是進行試驗、但是鐵礦石運入製鐵所、就是雖然鐵礦石運入外方可、關於石灰石之購、也曾煞費苦心因爲遼陽縣東北的東陵、上下石橋子、及東西鞍山出產石灰石乃前去購買此種山和土地、也費不少苦心、因爲我是此地人、於是偏託舊人和朋友、懇求援助購買、幸而告一段落、但運搬所採掘的石頭、必須鋪設鐵道、這時正在夏天、田裡的農作物都長得四尺多長要鋪設鐵道、必須把它割去、因此地主們、極端反對地買現地有名望的人名叫丁格的、告到縣公署、因縣署不能解決此問題、又上奉天省公署去告、他們這訴的理由即是絕對反對損壞農產物、破壞鐵道條事、當時因訴訟內容、尙未判明、所以于沖漢先生乃命我會見丁格、打聽他們的條件、我領命後、立赴奉天、採詢條件、但丁格始終不說、現地有一個挺張的、對鋪設鐵道、絕對反對、無論如何、也不允許、因而省政府也不能解決、

一般民衆說非告到北京政府不可、因而解決無望、採掘石灰石當然也不可能、但因沒有石灰石、不能煉化鐵物、無論如何、必須把石灰石弄到手不可、所以赴本溪湖、開始採掘石灰石、于沖漢先生、頗受種種非難陷於極困難的境地、此時奉天省長正是王永江氏、王永江氏與于沖漢先生交好、所以對於請求民衆代表的訴訟、延還不爲處理、最後由奉天省財政廳、把公文下於遼陽縣了、此時的縣知事、是田先生、田先生把于沖漢先生請到公館、對於先生說『這種事件、以縣的立場、不能處理、請你做一件公文遞到省公署裡吧』於是先生便命我作公文、這件公文的內容、是寫着樣下面所說的文句『參縣知事的名義、舉一個例子說長是民衆的父母、民衆如同自己的兒子、則此事件的紛爭、正如一家有兒弟二人爭一個家產、二人業選、經商者勢必使用業農者之土地建築房屋、但是業農的兒子、無論如何不許在其土地建築房屋、兩人互爭、各不相下、最後二人便到父親那裏去、父親說「你(業商之人)無論如何、不可停止營業」然而營商必須使用你(業農之人)的土地、他如果給你相當的地價、你他使用也可以的、如能這樣解決、不是妙道』寫完了這件公文立即提出於奉天省、但無論如何、當局也不受理、並且于沖漢先生、因了這件文書、曾受了很大的刺激、解氏交涉之結果、漸能順利進行、

當時是張作霖時代、在張作霖時代尙不甚害、當由張作霖時代變而爲張學良時代、關於礦物關係、統由實業廳掌管、於是實業廳乃徵收礦砂稅、追溯事業開始以來計算、統計鑛貨約三百萬圓、屢次向于沖漢先生催繳、此時、于沖漢先生正在大連養病、雖屢次催繳迄未完納、並依據礦物條例、提出抗議、力言無完納之必要、當時政府、堅命完納、對於抗議、概置不理、最後先生任態忍隱催促、也不完納、因此政府頗有難色、乃要求更換書類說『君所作的契約書不新換是不行的、所以請將許可證返還了吧』最終不客應屬因屢次要求、遂將書類提交實業廳、實業廳似乎此前已有計畫、一旦文書入手、便什麼辦罪也沒有我想此時像似有取消的意向其後遷延以至於事變、事變後的于沖漢先生、所遺功績之大、爲諸君所盡知、據我所知道的範圍大概爲以下二點、於奉天省組織自治委員會、于沖漢是委員長該委員會係秉承本庄閣下的命令、設於省公署裏金鑛的意思以爲知設置於省公署內、便成官吏、這乃是會、與一般民衆無關、所以置於衙門不甚相宜、但于先生力說委員會雖然是會、所以它雖然是動向反覆收稅金等事、統決於委員會、與政府無異、故置於省公署中、非絕對無理、也沒有甚麼不相宜、袁先生也不十分反對、到底設於省公署中、集政權於一處、于沖漢先生、當獲得自治計、竭智盡力、忠勇奉公、此由羅君所說的話去推測、即可明瞭、又十二月卅一日、正是陰曆正月的時候給本大將來訪奉天受張省長之招待先生也列於宴席、在此宴席上、于先生曾作一場演說演說內容、大體如左(照片=于沖漢先生之陵墓及先生之遺墨)

昂揚商人道德
國都廿五日起展開「親切週間」

於戰時體制下、爲確立新商人道德、於容歲十一月三日明治佳節、創立新京統制經濟協力會、迎本年之十一月三日、恰逢一週年紀念日、是以該會、迎此意義深遠之紀念佳辰、故自今日(廿五日)起、迄十一月七日止、亘二週間、作創立一週年紀念週間、並展開新京市內之全商工業者之經濟報國於今後之部門、以期徹底遂行、復於該週間內、爲促進首都五十五萬市民之自覺、除於紀念公會堂、金泰、寶山、三中井、泰發合、秋葉標議、並發送傳單鼓動勞永續者服務、五年以上之從業員及優良商店加以表彰、又於十一月三日創立紀念日之當時、自午前十時起、以滿系爲對象、午後二時以日系爲對象、於紀念公會堂、舉開創立紀念講演會、將招聘長谷川關東軍報道部長、張市長、宮本檢查廳次長等出席講演、爲期全國之商工業者之士氣昂揚、徹底經濟統制之原則、屆於四日由補野自營經濟保安科長以創立一周年爲課題向全國廣播之外爲商人之素質向上、價格之適正、特自今日起作爲一週年紀念行事亘一週間而展開商人親切週間、高揭標語於店頭、以期全市所有接客販賣等之從業員一致實行云(照片=百貨店中所揭示親切週間之字幕)

言半語須留意片紙隻字要當心
防諜標語當選佳作　新京張孚之

際茲共榮圈建設期 精研日語洵爲急務
路德明氏談

提倡體育之意旨、更進一步努力、以報國家獎勵之意云云(照片=即奪謙和氏)

本年度盛京語學(日語)賞爲南滿中學堂四年生路德明氏榮獲、路君現年廿二歲、係撫順縣得十村氏、父路永春乃當地之士紳、路君致力語學、實乃父督促期待之力、當肄業於撫順公學校時、即伴近語學、入學一年級、即滿鐵語學檢定三等合格、二年級時政府語學檢定二等合格、於康德六年始、致入奉市南滿中學、路君大資聰悉努力向學、除假期賞琴集、除語學之特長外、亦愛好文藝、在校深荷當局契重、同學素之愛戴、於客年經政府語學檢定一等合格、而路君仍未稍示隋顧、繼續努力、結果榮獲本報之盛京語學賞當記者造訪時據其發表感想如下、今天蒙您來訪、殊感羞訝及聽到榮獲貴社語學賞消息、當時心中不禁洶起欣興與慚愧的思潮、回想敝人雖學有七年的日語、成績並非優良、這實在感覺非常慚愧、唯有仰賴諸位先生及先輩們的指導、將更求進步而已、當此大東亞共榮圈建設途上我們不僅要精通日語、更要對于親邦日本之種種事情、加以瞭解所以對語學上更須努力研究、完成大任云

親切運動

歡迎讀者報告實例 介紹實踐的美行者
主辦　康德新聞社

擒後國民的精神激安、乃是決戰下大衆的美德、親切運動、便是這種美德的直接表現、藉此可以顯現民族的謙和明朗、及知識階級的健全寄本報爲推進此運動、並獎勵忠實和善的美行、特向讀者及一般民衆、募集代表者、無論其爲公務員、警察官吏、商店員、車掌、售票員、馬車夫、女侍者、勞動者、均可將其謙恭和藹的代表者、加以推薦、直接賜寄本社、以便廣向國人介紹、郵此善良風氣、當可普遍全國各地、更可誇耀於國外、務希讀者協力是幸

王道書院招考新生
王道書院、募於政府教育方針已擬定康德十年度招考新生資格以…高級師範學校…一年修了、並國高卒業…高中一年修了之學生規…年度一月十四日、至十…日開、假本市永樂…丁目永樂在滿國民學校…行試驗云

大使歡宴
康中國大使

毛新任駐日全權大使、於赴任之前、爲與駐滿中國大使康膺氏聯絡、並使爲中滿兩國使臣之友交更趨親厚起見乃於廿四日午後六時、特假國都飯店、設宴招待文該大使並定於廿五日午後六時、於中央飯店招待外交部關係者、舉開晚餐會、以表援助之謝意云

大紘論

是幾幾乎人手一枝青煙燎燒這便是不守公共道德、甚而不遵從當局的諭令

▽在公共場所不去防礙別人、便是最低限度的公共道德、比如在戲院或者影院裡明明告訴禁止吸煙、請至吸煙室、但

▽還有一件事情、看電影看戲、進得門來坐在座上、始終也不摘去頭上所戴的帽子防遮別人的視線、其實說這樣事情太簡單了、你是來看、就不該防礙別人看、難自己所妨害別人、那無條乎人家要罵他爲混蛋了

▽事情是反身自問才好、請都注意這點爲不値得注意的事情吧、不能遵守公共秩序怎麼能算得起是社會上的文明人啊、

股票行市

▽奉天股票(短期)　後場(十月二十三日)

銘柄	開盤	收盤	大價	小價
滿取	[illegible]	[illegible]	[illegible]	[illegible]
新東	[illegible]	[illegible]	[illegible]	[illegible]
鐘紡	[illegible]	[illegible]	[illegible]	[illegible]
新鐘	[illegible]	[illegible]	[illegible]	[illegible]
滿業	[illegible]	[illegible]	[illegible]	[illegible]
同新	[illegible]	[illegible]	[illegible]	[illegible]
滿鐵	[illegible]	[illegible]	[illegible]	[illegible]
同新	[illegible]	[illegible]	[illegible]	[illegible]
營紡	[illegible]	[illegible]	[illegible]	[illegible]
東煙	[illegible]	[illegible]	[illegible]	[illegible]
滿亞	[illegible]	[illegible]	[illegible]	[illegible]
滿煙	[illegible]	[illegible]	[illegible]	[illegible]
電業	—	[illegible]	[illegible]	[illegible]
同新	[illegible]	[illegible]	[illegible]	[illegible]
商新	[illegible]	[illegible]	[illegible]	[illegible]
新船	[illegible]	[illegible]	[illegible]	[illegible]
五品	—	—	—	—
鞍鋼	[illegible]	[illegible]	[illegible]	[illegible]
南滿	[illegible]	[illegible]	[illegible]	[illegible]
大興	[illegible]	[illegible]	[illegible]	[illegible]
電電	[illegible]	[illegible]	[illegible]	[illegible]
同乙	[illegible]	[illegible]	[illegible]	[illegible]
新朝	[illegible]	[illegible]	[illegible]	[illegible]
待產	[illegible]	[illegible]	[illegible]	[illegible]
滿土	[illegible]	[illegible]	[illegible]	[illegible]
擇窯	[illegible]	[illegible]	[illegible]	[illegible]
滿毛	[illegible]	[illegible]	[illegible]	[illegible]
同新	[illegible]	[illegible]	[illegible]	[illegible]
大纖	[illegible]	[illegible]	[illegible]	[illegible]
同新	[illegible]	[illegible]	[illegible]	[illegible]
滿工	[illegible]	[illegible]	[illegible]	[illegible]
滿化	[illegible]	[illegible]	[illegible]	[illegible]
土木	[illegible]	[illegible]	[illegible]	[illegible]
東拓	[illegible]	[illegible]	[illegible]	[illegible]
瓦斯	[illegible]	[illegible]	[illegible]	[illegible]
日魯	[illegible]	[illegible]	[illegible]	[illegible]

▽大連股票(短期)

銘柄	開盤	收盤	大價	小價
五品	[illegible]	[illegible]	[illegible]	[illegible]
滿取	[illegible]	[illegible]	[illegible]	[illegible]
大新	[illegible]	[illegible]	[illegible]	[illegible]
新東	[illegible]	[illegible]	[illegible]	[illegible]
鐘紡	[illegible]	[illegible]	[illegible]	[illegible]
新鐘	[illegible]	[illegible]	[illegible]	[illegible]
新船	[illegible]	[illegible]	[illegible]	[illegible]
商船	[illegible]	[illegible]	[illegible]	[illegible]
新帝	[illegible]	[illegible]	[illegible]	[illegible]
日魯	[illegible]	[illegible]	[illegible]	[illegible]
日糖	[illegible]	[illegible]	[illegible]	[illegible]
日產	[illegible]	[illegible]	[illegible]	[illegible]
日石	[illegible]	[illegible]	[illegible]	[illegible]
鋼管	[illegible]	[illegible]	[illegible]	[illegible]
滿業	[illegible]	[illegible]	[illegible]	[illegible]
滿鐵	[illegible]	[illegible]	[illegible]	[illegible]
同新	[illegible]	[illegible]	[illegible]	[illegible]
大和	[illegible]	[illegible]	[illegible]	[illegible]
大纖	[illegible]	[illegible]	[illegible]	[illegible]
同新	[illegible]	[illegible]	[illegible]	[illegible]
電業	[illegible]	[illegible]	[illegible]	[illegible]
同新	[illegible]	[illegible]	[illegible]	[illegible]
瓦斯	[illegible]	[illegible]	[illegible]	[illegible]
同新	[illegible]	[illegible]	[illegible]	[illegible]
滿化	[illegible]	[illegible]	[illegible]	[illegible]
土木	[illegible]	[illegible]	[illegible]	[illegible]
郊外	[illegible]	[illegible]	[illegible]	[illegible]
電電	[illegible]	[illegible]	[illegible]	[illegible]
同乙	[illegible]	[illegible]	[illegible]	[illegible]
永新	[illegible]	[illegible]	[illegible]	[illegible]

▽哈爾濱股票(短期)

銘柄	開盤	收盤	大價	小價
滿取	[illegible]	[illegible]	[illegible]	[illegible]
新東	[illegible]	[illegible]	[illegible]	[illegible]
滿業	[illegible]	[illegible]	[illegible]	[illegible]
新鐘	[illegible]	[illegible]	[illegible]	[illegible]
滿鐵	[illegible]	[illegible]	[illegible]	[illegible]
電業	[illegible]	[illegible]	[illegible]	[illegible]
同新	[illegible]	[illegible]	[illegible]	[illegible]
大興	[illegible]	[illegible]	[illegible]	[illegible]

▽東京股票(短期)

銘柄	開盤	收盤	大價	小價
東新	[illegible]	[illegible]	[illegible]	[illegible]
鐘紡	[illegible]	[illegible]	[illegible]	[illegible]
同新	[illegible]	[illegible]	[illegible]	[illegible]
鐘紡	[illegible]	[illegible]	[illegible]	[illegible]
同新	[illegible]	[illegible]	[illegible]	[illegible]
帝新	[illegible]	[illegible]	[illegible]	[illegible]
大新	[illegible]	[illegible]	[illegible]	[illegible]
鐘實	[illegible]	[illegible]	[illegible]	[illegible]
日石	[illegible]	[illegible]	[illegible]	[illegible]

▽大阪股票(短期)

銘柄	開盤	收盤	大價	小價
大新	[illegible]	[illegible]	[illegible]	[illegible]
新鐘	[illegible]	[illegible]	[illegible]	[illegible]
鐘紡	[illegible]	[illegible]	[illegible]	[illegible]
東紡	[illegible]	[illegible]	[illegible]	[illegible]
日石	[illegible]	[illegible]	[illegible]	[illegible]
日立	[illegible]	[illegible]	[illegible]	[illegible]
新東	[illegible]	[illegible]	[illegible]	[illegible]
帝新	[illegible]	[illegible]	[illegible]	[illegible]
郵船	[illegible]	[illegible]	[illegible]	[illegible]
商船	[illegible]	[illegible]	[illegible]	[illegible]
重工	[illegible]	[illegible]	[illegible]	[illegible]
神鋼	[illegible]	[illegible]	[illegible]	[illegible]

中銀賬尾
廿四日之中銀賬尾如左(單位千圓)

發行	[illegible]	[illegible]
貸付	[illegible]	[illegible]
借出	[illegible]	[illegible]
預金	[illegible]	[illegible]

慶祝建國十週年
華北演藝使節
馬連良劇團
本月二十二日起　假國都影戲院公演
廿五日晝　王寶生　双獅圖　黃元慶　百涼樓　李玉茹　宇錦
廿五日夜　王寶生　馬蕃山　十八地　黃元慶　金雁橋　李玉茹　起解　馬連良　盧龍珠　馬連良　李玉茹
廿六日夜　盧太平　馬連良　王寶生　黃元慶　李玉茹　起解　馬連良　馬連良　李玉茹
廿七日夜　王寶生　黃元慶　白水灘　李玉茹　春秋筆

關於配給煙筒之件
關於煙筒之配給依左開事項命指定販賣店承受需要者之申報依此申報參酌需給狀況而行配給故布各需要者須依左開事項向最近指定販賣店申報可也
記
一、報名販賣店
1、西三馬路　天信洋行　電(二)一八一二
2、西五馬路　川元時次商店　(二)五八一一
3、日本橋通　北滿洋行　(二)六八〇二
4、同　金泰五金行　(二)七九六
5、三笠町四丁目二六　新京平浪板金工業組合事務所　(三)一四九三九
二、報名期間　自康德九年十一月二十五日至十一月四日十日間
三、申報方法　需要者須將重要物資購買通帳及石炭購買通帳向申報販賣店提出在重要物資購買通帳內經欄內填寫申報完了後受領記有記配給日期之申報完了證
四、配給日期　自康德九年十一月七日至十一月十三日七日間
五、配給方法　報名完了後之需要者至指定日期持往申報販賣店將申報完了證交出並將重要物資購買通帳上所指定之販賣店於重要物資購買通帳上記入販賣店名及數量後而行購買之
六、配給數量　一家庭(日系一〇本曲武本以下)
1、直徑三寸五分長三尺者　井　九角八分
2、直徑四寸長三尺者　八角八分
3、直徑三寸五分長三尺者　五角六分
4、直徑五寸長三尺者　同七角五分
但如需要右記數量以上者須將實情添寫說明書經班長、分會長、區長之證明及與前記者同樣手續申報尤對於會社、工場等需用三十節以上之大量需要者須將補記證明向經濟科提出受配給
康德九年十月二十三日
新京特別市公署

商業簿記
本院爲使利商人子弟及外各地學習者起見特設函授一科決員書學成本業簿記兼及珠算練習換法和固定法實用法的查貸表附錄六分佳木斯市大同街五六〇番商業簿記學院九年度新課本

丸竹 大宗到貨
如有用者請掛左記電話
和泉町三ノ一六番地
電話　三─四九八二　三─五一九〇

滿郵發行史
滿郵萬集專家高等先生本滿郵票發行史…
藝光郵票社

右文眼藥水
砂眼・火眼・等
五角一元加郵四角
清利丹
奉天市小東關右文紗藥所

胃健・肺補
柳屯補藥

固精保腎丸
主治　補腎健腦　夢洩遺精　食慾不振
總發行　新京耀廷大藥房

滿鐵鐵道總局指定
愛路報國
口中香料　愛路丹　AIROTAN

緊要聲明
敝號王燮和與王鑄清二君因另行他就於康德九年六月十九日辭退本號職務嗣後一切關係以後二君在外發生任何事端敝號概不負責特此聲明
新京市吉林大馬路七二號　大成商行蘇德林啓

普治皮膚膏
治皮膚諸瘡　脚氣凍瘡　火燒燙傷　强力止痛
代理　搭藥　藥店
滿洲西藥商店

各地通訊

舉行防諜委員會

【哈爾濱】防諜委員會、爲傳達省下各縣旗防諜方法、並指導方策、故招集縣旗當該官憲、於廿四日行種種懇談並指示其方針

勿洩機密勿信流言 各地展開防諜訓練

奉天防諜講演

【奉天】奉天防諜週間之要諦、完遂有機之使命計、已由該分會長與主任書記長諸市本部之關聯、定於月之廿四日上午九時、假城內光陸電影院舉開防諜講演大會、乃敦請有關保機關之職員爲講師、其關於本週間防諜事項予以深切說明、俾傳達於一般以期於萬全、至於聽講者、計有分會長以下及分會各職員與區下各班組長云

省校長講演會

【哈爾濱】於此全國防諜強化訓練週間實施期中、濱江省公署自體防諜監察、及防諜講演、已自前日起始實施、昨二十三日午前十時起、爲監察開拓廳監察官于省長以下各關員等至各科辦公室實行詳細監察、至於防諜講演會、於午後二時在官房大會議室舉行、講演者爲警務廳警保安科長全警各廳科及防水開發事業局滿保全體職員均一致參加聽講、此外民生廳文教科、亦於日昨召集省立中等學校、並私立各中等學校長、由重富特務科長講解防諜之要旨、衆防諜知識以便由各該校長轉向各該校學生講演而期學校防諜之普及徹底

市民講演 廿三日午後二時在中央優級國民學校、向滿系各學校優級兒童、由伊藤特務科長講演、廿四日午後六時在紅萬字會由柏葉處長向滿系有識者講演、廿五日午后一時在國民高等學校內由三宅事務官向國民高等學校生徒說明防諜事宜以期防諜認識之徹底並在該週間對指導者層行教養訓練、對諜報謀略防衛演習、民生防諜業務檢討監查等、以期防諜意識之昂揚、而獲得最後勝利、期使確立明朗的國民生活之強調云

瞭解聖戰必勝信念 昂揚國民精神 舉開修養講演大會

【遼陽】當此大東亞聖戰捷報勝利之際、使槍後國民必勝信念昂揚、遼陽市公署及協和會市本部、國防婦人會支部後援之下、於日前午後七時、在西站國民學校講堂舉開大東亞戰爭必勝精神昂揚修養大講演會、是日晚於多數國防婦人會員參加之下盛大開會、首先舉行儀禮、由修養理事竹內浦次講演、聽者莫不感激皇軍之奮勇云

入場之時、各界精神百倍、拍掌歡聲、頗與待勸比及競爭一致、均皆飛馳爭先恐後、及一週(二百米)時、紅在前黃黑白在次、第二週黃白紅黑第三週白黃黑紅在此時白黃黑相差咫尺、惟紅約在二十米後、第四週接棒時、該紅組雙步如飛、未逾半週即超過白黃黑等三組、十餘米、觀者莫不驚歎、結果紅組在四十米之後矣、白次之黃又次之、據聞該君姓趙名不詳該君在奉天省內乃屬一二錚々有名冠軍、白之選手也、現服務於新城子國優校教職員參加者計十六校、全場人數不下四五千人之多、紳商各界所贈之錦旗文具等多數參加校對該會、會於午後四時在歡歌鼓舞中圓滿閉幕云

風調雨順秋稔豐收 準備粮穀上市便利設交易所

【遼陽】縣屬產業科、現查四鄉糧穀農產物、均已上市、但因蒐荷完畢、並謀農民便利起見、故將於前年所設之遼陽、烟台、鎮子、立山劉餞、各交易場、及首山十里河指定場所以外、又增設張台子、安平兩指定場所、糧穀及特產物、全行辦理、但(細)加陳留及水稻限於烟台、遼陽、鞍山、各交易場、所有指定場所中之安平自十月起至十二月底止、其他之指定場所自十月起開設至翌年二月底止、再有劉餞、鞍山烟台、鎮子交易場、順應中央之方針、如前年度遼陽及立山交易場、同樣於交易場內國糧之對糧穀共同保管代金之共同支拂等、希早日整備、得以實施爲要、但張台子指定場所、使與農合作社收買之規定云

遼陽防諜週間開始

【遼陽】爲大東亞戰爭下之敵性諸國、各種防諜報謀略策動之防諜完璧計、今次全國一致舉行防諜強化訓練、在遼各機關、爲呼應於此線合一般強化防諜實施陣營、觀念、是以遼陽市決由本月二十日起、爲市宣傳防諜強化訓練週間、並以軍官民一體完遂爲目的、茲對今回市當局、決定訓練實施事項、分列如左、

△講演行事

一、日時於本月十九日午後四時半至六時、

二、會場、在西歸滿映橋劇場、

三、主催、市縣公署、協和會市縣本部、遼陽防諜協會、

四、講演者遼陽憲兵隊長、

五、講演範圍、各官廳各會社各團體指導者、約五百名、

△座談行事

右講演會終了之後、在縣公署禮堂、以來遼之省治渡事務官爲中心、開催防諜座談會、參加者約五十名、

△防諜映畫講演

一、日時、十月二十三日午後七時

二、會場在城內四大廟廣場

三、市署全體職員及各學校生之講演

四、其他各種利用宣傳等事項云

間島開防諜訓練講習會

【龍井】間島省、爲謀戰時體制下、各、敎化關係團體之防諜之完璧計、於月之二十一日、假省垣大禮堂招集省下各宗教團體敎師、傳道師等、開催防諜訓練講習會當時間島省方面有山田民生廳長、宮下特務科長、服部事務官、民生廳社會長、儒林聯合會長勾奎軒、間島佛教會長朝本一光等(以下略)四十餘人、行禮如儀後、遂開始協議防諜之具體辦法、當經決定今後由各團體組織防諜宣傳班、實施地方工作並利用各寺廟教會佈教所等之施設、開催講演會及演劇等以積極強化國民對防諜之認識、此次並分別組成宣傳隊、及張貼防諜標語、或揭揚旗幟於街內整隊遊行、展開各種行事、俾喚起省民之防諜觀念云

此次參加人員有汪清道德總分會長殷卿、間島省道德總分會長張英鑛、間島省回教分會張英殿、間島

前線激戰槍後防諜 撫順市舉行擴大宣傳週間

【撫順】以「流言如瓦斯、狎之斷死、機密猶之氣、洩之即斃」、防諜標語而由廿日起全滿一齊實施防諜強化訓練週間、在撫都撫順市爲期協完戰線之周密、俾使民衆徹底之覺悟、而於驛前、市公署前、新撫順大馬路等處、立有上書防諜標語之廣告塔、並在各官廳、會社、工場等處標揭白布垂幕、而使市民對防諜認識之徹底、市方並於十九日午後一時在撫警講堂集合官廳會社、工場、警勇奉公隊長自警防諜團員開催關於防諜講演會首由奉天省公署省政事務官白鳥憲兵隊長、野田地方檢察廳次長等講演後、次由三村庶務科長、說明關於自廿日開始實施之防諜訓練、繼續由伊東特務科長關於指導演習行具體的說明後而散會在此防諜訓練一週間、爲對各民族各階層施行防諜啓蒙實施起見、於廿日午後一時在市公會堂對撫中、撫工、青年學校學生、由白鳥憲兵隊長、鈴木經濟保安科長關於防諜講演並放映防諜映畫於同日午後六時在撫榮座由市三宅事務官向一般市民講演並放映防諜、對滿系有識者階級於同日相同時刻在大同實影院、由鈴木經濟保安科長講演、同廿一日集合在滿國民學校五年生以上之兒童、於午後一時在公會堂由撫警務廳長野田檢察廳次長開催講演會於同日午後六時在榮天館對一般市民由武方警務科長講演、同日午後六時在昌興電影院、由李財務科長向一般滿系市民講演、廿二日集合市內接客業者在撫警講堂、於午後一時由柏葉處長、伊藤特務科長、特以間與諜之恐怖並關於防諜開說明會、同日午後六時在中和國尤行政科長、向滿系

感激開拓勇士努力 徐省長赴北滿慰問勞工談

【四平】爲代表三百萬省民慰問北滿各地同國土勤勞奉仕之本省下出身勞工狀況、更對于現地監督各關係者、表示感謝之意並實行勞工慰問、省長徐家桓氏於本月廿一日、偕拔本文教科長、乘晚車向現地出發、於出發之前徐省長對記者、發表談話由四平省之勞工、自昨年以來、於現地勤勞奉仕、皆能熱心工作、守紀律、獲得良好成績、此皆爲監督責任者顧及周到、而供出者之自覺、尤能對時局、有深刻之認識、爲國家而奮闘、努力之所致也、值人當此時、赴現地爲向從事者表示謝忱、並對從事勞務義務者、加以慰問、並激勵而有此舉云(照片=即徐四平省長)

發揚東方道德 道德會開通常講演會

【遼陽】東三道衛道德會遼陽分會、創設以來已屆九年紀念、並滿二年改選之期、本年循例開催通常大會、由本月二十二日起至二十四日止、亘三日間、除知照各機關參加外、並聘請新京總會及奉天總分會、有各講演家來遼講演、以資發揚東方道德之眞意、屆時聽講者、必有多數出席云

結核預防支部 移管市衛生科

【四平】滿洲結核預防協會四平支部、從來附設於市警務科內、今次爲期預防進一步之強化、並使一般市民益位向上、指導育成計、特於日昨將該部移管於市保健衛生科云

農機具工場 將開始建設

【四平】四平省、對于農法改良增產上不可缺少農具工場、甚爲各方所待望、今四哈爾濱信託行、並吉林營農具工場爲中心、投資二十三萬元、建築大規模四平農具工場、已在本市鐵道東、買民間二千坪建築用地、近將施工、將來該工場、對於水稻、培用之改良農具製作、及其他用具之修理等、自有相當貢獻、殊可期待云

確保市民健康 將實施檢查腐爛果品

【四平】當此深秋、疾病易於發生之際、尤其飲食物品腐爛者、一經入口、更能使人致病、市警務科衛生股爲會渦泉氏、有鑒及此、爲防止全市各鮮果店、有售賣不良水果、及鑵頭食品、酒類等、最近即將準員、開始用衛檢查並實施指導、凡過有不潔食用者、一經發現、即令之停止售賣、並促進顧者勿貪廉價、果一時之口腹貽害於身體健康、倘望一般商店、務須先期自發檢查、免致查出受處云

第二期家屋稅 開始積極調查

【四平】家屋稅法之實施每屆五年必需從新調查一次、茲當第二期調查開始之際、四平稅捐局、爲期調查之徹底、俾實現暢旺、以充裕國庫、除招集各區長、牌組長等、開明家屋稅徵收之意義、及申報手續、使之周知各勝主體嚴守行外、刻開復嚴員分赴於市內展開調查、詳細指示全般手續、預想本期家屋稅之徵收、自能獲得好成果云

慶祝建國十周年 學校舉開東亞競技會

【新城子】瀋陽縣新城子村公立國民優級學校爲慶祝滿洲建國十周年紀念、特於月之十九日假該校運動場舉開建國十周年慶祝東亞競技大會、於午前九時開始全體職立向宮城帝都遙拜、其他依會式舉行如儀、繼續實施各項競走、及各項遊戲體操就中最精彩者首推六王屯國優校、下場者凡一百餘人、分站八排以跑步式入場、首由體育教員指揮作建國體操、其次八排分作東西兩組、每組以兩排作一圓圈、以兩排在圈內做成塔形、約有三米之高、最上端坐一人、手持日滿國旗三呼萬歲、作圓之入體操附合、當此之時博得全場觀衆掌聲如雷、該校師生在此滿意微笑中、秩序毫不紊亂、仍以跑步式圓滿退場矣、其次競走中之教師八百米接力一項、頗較精彩、原此項四校參加分紫黃紅白黑色帶以作標幟、每校四人

慶祝建十開學藝會

【雙遼】張家村吉興屯、國民學校、今逢建國十周年、空前未有之紀念、該校校長爲使村民及學生澈底認識起見、主辦慶祝建國十周年、學生成績展覽及遊藝大會、經協議將實施要綱茲列於下、成績展覽遊藝表演大會於十月廿五日、午前九時起午後四時止、趣旨茲當我國建國十周年曠古未有之盛典、使兒童及一般村民明瞭我國、突飛猛進、實有一日千里之勢、須要開催學生成績展覽大會及學生遊藝表演大會以資鑑賞、俾使村民瞭解、會序如下、全體入場、帝宮遙拜、日滿國旗、揭揚、日滿國歌合唱、向日滿國行最敬禮、開會致詞、長官訓詞、來賓祝詞、日本帝國萬歲三呼、滿洲帝國萬歲三呼、遊藝開會、閉會、於一切設備并有條、可稱一時盛軍大會令人羨慕已極

慶祝建十 奉天大學聯盟 舉開音樂演奏大會

【奉天】爲慶祝建國十週年、市公署後援厚生國民學校禮堂主辦第二回奉天市大學音樂聯盟演奏會、當日出場演奏由滿洲醫科大學中學部、主者除醫大外有盛京醫大、工大、農大、及新京醫大奉天學報部各學生對各官廳及軍警市民配發招待券云、本月二十五日午後一時、於

鐵道總局異動

【奉天】鐵道總局伴隨渡邊前工作局長之昇任理事廿二日人事異動發表如下、

任鐵道總局工作局長 鐵道技術研究所調查役參事 赤松 滿三

任大連鐵道工場長 鐵道總局調查局調查課副參事 井上 愛仁

任鐵道總局調查局調查役 鐵道技術研究所參事 武安 鐵男

任鐵道技術研究所調查役 鐵道總局建設局計畫課長參事 布施 忠司

任鐵道總局建設局計畫課長 鐵道總局企畫委員會幹事室第五部主查參事 山內 丈夫

任鐵道總局企畫委員會幹事 奉天鐵道局工務部長參事 平野 軍設

任鐵道總局工務局工事課長 哈爾濱鐵道局工務部長參事 時任 寨

任鐵道總局工務局保線課長 錦州鐵道局工務部長參事 岩井 寅藏

任奉天鐵道建設事務所長參事 鐵道總局工務局保線課長 石井 信弘

任奉天鐵道局工務部長 鐵道總局企畫委員會幹事 石橋 信弘

任錦州鐵道局工務部長 奉天鐵道建設事務所長 浦 要治

任哈爾濱鐵道局工務部長 哈爾濱鐵道建設事務所長 石田 聖

任哈爾濱鐵道建設事務所長 鐵道總局工務局 河野 要

【奉天】赤松鐵道總局工作局長略歷、明治三十一年生於京大徽、大正十年畢業於京大機械科、昭和六年一月出遊歐美昭和十年四月任大連鐵道工場第三場長、昭和十一年升任參事、昭和十五年十一月更任大連鐵道工場長、是年十二月乃榮任爲次長、以至於玆今、

日滿親善愈益鞏固 "熱烈舉開茶湯會"

【奉天】爲將日本文化之精華「茶湯」並向滿系家庭介紹、且使爲日滿文化親善之一役本社並東亞旅行社主辦之「日滿親善茶湯會」已於二十三日午後一時、在住吉町奉大樓三樓三一二號舉開、被招待者有龍江省長夫人申靈貴嬪女士、國婦奉天市支部理事王桂卿女士等舉開「關於日本文化之精華茶湯」之座談會、彼諸位女士大體談述如左、「野事須子先生談」茶湯起源於唐、日本而其時得道唐使輸入、至其大茶化係在秀吉時代完茶之精神渦和、故余等欲趁此機會、以微力指導諸君、而希民族協和之責任、「田中先生談」余當於康德元年同社並東亞旅行社主辦之此茶會席上、蒙爲滿系諸君輪旋故請對此上品之茶湯趣味努力興爲日本之文化而喚起、「申靈貴嬪龍江省長夫人談」余昭和五年隨大學業、時於日本旅行二週時間並慕日本之風俗、是時余既思爲茶湯然迄無機會、故幸得一得機會「張瑞瓊女士談」余昔日在日本友人處、得飲及此茶、惟當時不知其味今則甚喜之、寫眞爲日滿親善茶湯會會場

強化協和運動 指示工作完成

【海城】協和會海城縣本部前曾召開分會長及書記會議爲關於會運動整備事項、聞現已通飭各分會、依照會議指示各項、得以分別進行、以期會務向上、工作之完成云

欽派侍從武官蒞王 參加陸軍興安學校卒業式

【王爺廟】陸軍興安學校、於廿三日舉行第七期及第四回補充學生畢業式典、欽派侍從武官上校陶蒞臨是日午十時五十四分陶侍從武官乘車來此邢治安部大臣甘陸軍興安學校長等多數軍官民多人、皆到站歡迎、當赴旅邸王爺廟旅館、略事休息午後一時、由邢治部大臣甘校長等陪同視察該校畢業生之演習作業、三時十分臨畢業式場、由甘校長授與畢業證書紀念品、繼由邢大臣對軍官候補生姜錦元氏、授與大臣賞、畢業式乃告終了、午後三時半、陶侍從武官於大臣校長等歡送中、歸返旅邸云

舉行修了式 四期警察官訓練

【依安】縣警察官教習所第四期教習生滿系警尉補以下警察官二十名、業於本年八月十五日入所教養訓練、確爲實施學養成績斐然、茲已屆期滿於十月十九日午前十時在該所舉行修了式云

大連出身五勇士 舉行嚴肅合同市葬禮

【大連】大連市出身之五勇士合同市葬廿三日午後三時半起、於市內光明台市葬場舉行、以追懷故藤森曹長之助攻秀中尉、(聖德街二之四〇六)篠原亨吉軍曹(稻荷町九四)今里貞人(花園町三〇二之三四)大塚政治上等兵(伊勢町五一)吉次上等兵(大和町四之三五)五勇士之遺勳、時有大連市長、旅順要塞司令官以及鄉軍國婦、及一般市民多數參列共祈英靈之冥福

四、配給日期、由興農會派員赴各村配給、須預先通知各民戶領取、以期配給圓滑、無發生障礙之事五、配給街村、爲王家、里仁、河南、峨嵋、劉家、鑲江大溝、陽氣、夾河、唐家、黃蓮、佟堡、古城、李家前台、唐樂、柳壕、喬家沙嶺、鎮子、安平、黃堡以上共合二十一村云

配給民需物資

【遼陽】縣公署統制委員會計劃本年度第一回半期、民需之洋釘鐵絲、向各街村開始配給、其數量現已決定、但是配給場所、仍在市內大和通陸和洋行、所有價格均係公定限制者、再有關於縣下王家等二十一村、配給之準席茲已通令關係街村按照表列範圍內、即時調查實在需要者、分別參照左記辦法、安爲配給辦法如左、

一、配給方法、由村調查實在需要者後、發行配給票交與受領者、

二、配給數量、一戶一枚、

三、村公所預備台帳、使受領者捺印、於配給終了後、將合帳呈道縣署經濟云

勞務體制邁進 調查在勞地勞工狀況

【遼陽】縣署勞務科、現准鞍山昭和製鋼所、鞍山關於勞務者募集設置之地域、由各街村選出勞務者狀況視察、依照左列事項實施視察、勞務關係各街村長、(街村長及吏員在內)中二名程度詮衡參加、茲特通令各街村長、遵照辦理、是爲切要、觀察辦法如左、

一、日時十月二十九日卅日

二、觀察場所、鞍山製鋼所工場地區、並集家部落建設敷地(在櫻桃村)

三、集合場所、並日期、十月二十九日午前十一時鞍山驛前、

四、經費、(一)旅費由縣支給(二)鞍山到宵營後交通費由製鋼所負擔

五、其他、十月二十九日飲食及宿舍由昭和製鋼所準備云、

以來、我縣責任當局時刻研究使驅者早脫苦海、得到光明此次更換驅者通帳、而我縣保健股、藉時最進一步肅清無癮者領帳之弊、是故由山口股長協同警察署李警尉

改正家屋稅價格 稅捐局召開家屋稅座談會

【撫順】稅捐局關於家屋稅賃貸價格、依滿洲國策、每五年以內實施改正之、自康德五年實施以來、本年終已滿五年、由康德十年起、將行改正之、撫順稅捐局、爲期家屋所有者、對家屋稅賃貸價格改正填寫之徹底起見於廿三日午後一時、在警務處講堂、對日系家屋所有者於廿四日午前九時在新撫順大同電影院、對滿系家屋所有者、以舉開家屋稅賃貸價格改正座談會、說明申告書填寫方法、申告書用紙、已由稅捐局配布、屆期希市內家屋所有者、多數參加爲要云、

詳細檢查、確者發給癮者摺留、以防新癮再生、及不良份子藉機私賣、如此盡心維究之山口股長及李警尉縣民莫不感頌嘴之有方云、

水產豐收 魚價低廉

【海城】本年度因夏期多雨以致西部沿海秋末水產極佳近日來、河魚登市者甚夥、因豐收關係、售價極廉、鯉魚鯽魚鮎魚、其普通售價每斤在六七角左右云

海城豐穰之秋 督勵糧穀上市

【海城】縣產業科當局、爲以現屆糧穀成熟登市之期、是以對於糧穀出荷之辦理、乃極急迫進行、現已規定日期、召集各街村長、屯長及事務關係者、按地域分別開催懇談會、以期督勵迅速進行云

棒手路劫猪販 翌日被警速捕

【撫順】於本月三日午後七時許、有日梅新站撫榮圖永盛長運豬呂安姓二人、於縣下購得肥豬兩口、正趕赴新站行、至撫鐵國道撫順城北大鎬上、巧遇五人、爲首者名陳惠恒(三三)馬金莊子人、自稱糧官人張姓上前攔詰、旋行由口角而動武、結果由猪販手中搜去國幣五百餘圓而去、(自稱)而猪販被劫後路行撫西村、遇論有無張姓其人、後行偵明前記姓名、遂行報告警署、經警署於四日甚在其家將該匪拿獲並搜獲其他二人、但該猪販報稱係五百餘圓、而由匪人謂稱不符、因有此項數目差異故警署方面正在嚴底偵訊

養成二代海洋勇士 牡丹江海軍少年團結團式

【牡丹江】養成海洋二代勇士之海洋少年國、今已誕生於牡丹江矣、蓋日本海軍協會關會長飯田海軍中將來牡之機、爰於二十一日下午二時、於圓明在滿國民學校々院盛大舉行牡丹江海洋少年團結團式、該少年團乃由牡丹江市內圓明、聖林、照圖各國民學校之四五年生的約六十名而組成者云

連繫滿鮮經濟 舉開滿鮮貿易懇談會

【牡丹江】朝鮮總督府主辦之滿鮮貿易懇談會、自廿二日午後二時起、在牡丹江支映會館、由朝鮮側在滿日本大使館、水野領事、課長以下十八氏地方側趙田省次長以下山內之商工省長以下二十數氏出席下、舉開定時懇談、主辦者側水野朝鮮貿易協會長致辭後、旋開陳關於朝鮮貿易統制之必要、並以東亞貿易會社之機構與使命、東滿貿易之狀況、以及牡丹江之經濟狀況、生必入貨狀況等分別加以說明後、開始懇談、各專門別開誠佈公交換意見云

冀省各地 剿匪捷報

【保定】河北省治强本部、自五九次治運於全省三千萬軍官民熱烈期待下展開後、均一致奮起、於吳省長親自督導下、力本治運四大目標、勇往邁進、各縣警察、尤努力對殘存共匪展開猛烈殲滅戰、玆誌情況如次、

一、安新、十月五日、警察赴大北頭村搜索捕獲匪探辦員一名

一、滄縣、十月八日、警備隊在許莊討伐、捕獲偽二名、偽通信員一名、擄手槍三枝、文件一包

一、元氏縣、十月八日警隊中臨長、在閻揚嶺東山溝討伐匪衆三十餘名、擄槍八枝

一、大名、十月八日警隊在偽家橋討伐、斃匪四名、

一、寧晉、十月五日警隊在黃瓦口村討伐、斃偽匪數名、擄手榴彈五枚

一、濮陽、十月九日警隊在寨村討伐、匪衆屍二十餘具、生擒五名、

華北通訊

伴隨禁煙政策 檢查癮者煙帳

【綏化】基於禁煙政策實施

呼應五次治强運動 結成京市地方協力委會

【北京】第五次治安強化運動今已在全華北協力展開日本方面治强運動北京地方協力委員會亦與之呼應二十日下午三時在京市東交民巷華北開發公司樓上、於華北開發公司華北交通公司、華交總社、華北運輸北京支店、華北電業北京支店、華北電業公司總社、華北電業北京支店、華北石炭販賣公司、北京販賣事務所、石景山製鐵鐵業所、華北重石鐵業公司、華北車輛公司等方面、各職員集合之下組立結成、開會劈頭、行國民儀禮後、中村中央委員會幹事長爲津島開發代開發公司總裁代表致詞、櫻由松公司弘報課長報告治强協力委員會之經過、及關於委員會之主旨組織及運用等事項、旋即決定職員、席間來賓松崎特務機關長致激勵辭略謂「此次經濟開發之協力治强運動、不斷於幸希望總公司、打成一片、積極協益加奮鬪」、於是以上月二十五日治强中央協力委員會成立、乃經濟、團體打成一片、期以全面的協力治安強化運動、與確立其恆久體制者、

又當日提議而議決之決議案及治强北京地方協力委員會職員及各地方協力委員會職員如左

治强運動北京地方協力委員會職員委員長大畝次(華北開發公司)副委員長伊藤太郎(華北交通公司)幹事長菅沼正風(華北開發公司)

(決議案)吾人鑒於建設華北之重要使命以協力一致奉公守職之至誠、基於當局及中央協力委員會之指導方針率先協力治安強化運動以期發揚其成果、昭和十七年十月二十日、治强運動北京地方協力委員會、

▲青島地方協力委員會、設立日九月三十日、委員長宮澤惟軍(山東礦業)、副委員長蒲生勇次(青島埠頭社長)

▲濟南地方協力委員會、設立日十月三日、委員長下津春五郎(濟南鐵路局長)副委員長久保田雄二(華北電業支店長)

▲天津地方協力委員會、設立日十月六日、委員長田尻昌大天津貯船社長、副委員長內田敏三(華北麵業董事長)

▲太原地方協力委員會、設立日十月九日、委員長河本大作(山西產業社長)副委員長藤貞次郎、太原鐵路局長)

▲石門協力委員會、設立日十月十三日委員長草場辰夫(井陘炭礦理事長)、副委員長崎村佐七(華北交通石門監理所長)

放送節目

七、〇〇(東京)報時

(新京)國歌、新聞、

八、〇〇(新京)建國體操

八、五五(新京)介紹與解說

九、〇〇(東京)管絃樂 日本交響樂團

一〇、三〇(新京)新聞

一一、〇〇(奉天)通劇奉天放送國劇研究部

四、〇〇(新京)新聞告知

五、五〇(哈爾濱)錄音

六、〇〇(大連)兒童時間

六、三〇(新京)講演統制經濟協力會副會長

七、〇〇(東京)報時(新京)新聞告知節目預告地方新聞

七、三〇(新京)歌曲唱片

九、〇〇(新京)國際之夕由新京轉播影劇院中繼北京扶風社劇團主演馬連良

一〇、〇〇(東京)報時(新京)新聞告知節目

一〇、三〇(新京)評論

今天影戲

大安 今日公演 新片 最新藝華影片公司超等出品 良心復活 主演 李綺年 嚴化 下午公演 小婦人 主演 袁美雲

光明 今日公映 新片 全部新版有聲對白偉大新片 日====出 近日公映 金玉滿堂

新民 十月廿五 一期 早場

國都 滿洲演藝協會自辦 慶祝建國十周年北京特約 馬連良扶風劇團 男女六十餘名登台獻藝 (日期十月廿二日至廿七日止)

國泰 今日演上海新片 廿二日起演七天 優待券末日有效 華影出品有聲時裝社會新片 良心復活 主演 李綺年 嚴化 再期新片 花月良宵

長春 十月廿五日 早場 玉文出 田中玉 范玉成 馬君玉

利用秋天使胃腸强化肺菌滅絕

秋天，給我們帶來的涼爽，對身體有自然促進健康的作用，倘能利用，的確給病弱體以復原的機會

本能的再造 保持身體强弱的關鍵，乃在胃腸，所以欲使身體强健，必先强健胃腸，若素是胃腸營養良劑，因是活性「黑菲菌」的製劑，專能加强胃腸系統的組織，活潑其本有機能，旺盛其消化和吸收，充實體內營養，增大體內各部運營機構，雄厚疾病的抵抗力而自癒

肺病的治癒 現在肺病的治療世界各國有名的醫生，都一致主張以營養治療爲最徹底的辦法，故營養學的研究爲之一大進步，若素的製劑，即是應運而生，選定最難得而最寶貴的營養源「黑菲菌」爲主要成分，其中含有的養分極爲豐富，有修補身體的蛋白質，有加速細胞的發育及繁殖的奴克連，有治癒衰頹已極的胃腸，防止虛弱，增進體力的阿米諾酸，制止盜汗治療失眠的肝糖增高身體的抵抗力，消滅病菌的活動與毒素，促進健康的維他命

若素

錠劑，三百錠，一千錠 散劑，一日量數分

奉天市信濃町十七番 若素製藥株式會社

革除因循避免散漫 生活要絕對「紀律」化

松江

日前拜讀滕德先生的大作〃軍隊生活給我的影響〃後，不禁同感。雖非軍人的我，是極端贊成〃生活應當軍隊化的〃！

自客歲大東亞解放戰爭發後，我國處頌發時局大詔，明示了與親邦日本〃生死存亡，斷事分擔〃的決心。雖未直接參戰，但事實上已與親邦日本取共同步調，而入於決戰體制的態勢。這是不能否認的。

讀者皆知現代戰爭，決非單純武力戰，乃互及經濟，思想，宣傳各戰術，國家凡有人的，物的全要素齊舉，所謂總力戰是也，然戰勝最大因素又非〃人〃的資源豐富充實不爲功。所以依〃物資豐富，兵器精良〃即操勝算實屬大錯。試觀此次親邦皇軍所獲赫赫戰果，及以物質萬能傲敗的美英，過去之實績，給予了我們最大的教訓。所以惟有練成〃勇敢的〃〃健全的〃〃質實剛健〃的國民方克戰爭必勝。可是，練成〃質實剛健〃的國民我們決不能僅依消極的〃學校教育〃了，必須積極的由基本生活上入手不可。革除既往的〃因循〃〃散漫〃〃無目的〃〃無主見〃的習生活，而邁向〃規律〃〃敏捷〃〃簡單〃〃樸素〃〃忍苦耐勞〃〃質誠〃的軍隊式的生活，來應付這緊迫的時局，所以生活必須〃絕對軍隊化〃！

所謂生活軍隊化者，并非持槍戰鬥之意，乃將吾等生活方式及思想行動，使其軍隊化，實踐上述的〃規律的〃〃樸素的〃〃忍苦耐勞堅忍持久〃的生活，如軍隊似的敏捷迅速，遇事果斷毫不躊躇，如皇軍之〃電擊戰一刻不停的進攻，同時抱定軍人似內大無畏精神，視死如生勇往直前毫不後退。就像希特勒向軍人所示訓說的：『我要前進你們要前進，我死後替我雪恥。』似的前進精神，更積極勵行軍隊似的鍛練，造成堅強的體魄，健全的精神堅持必勝的決心我敢斷言勝利必屬於我方的。

朋友們，覺醒吧！當此〃亞洲興廢在此一戰〃的時期，爲的殲滅人類公敵的美英必須奮起了！來完成我們的理想—東亞共榮圈—吧！那末惟有即時清算過去〃消極〃〃散漫〃〃怠惰〃〃遲鈍〃〃無決心〃諸惡癖，邁向新的決戰體制下的國民生活共同實踐我們的信條—〃生活絕對軍事化〃—吧！

照片：馬來的古式建築，現在均沐浴在亞細亞復興的氣氛中了。

縱橫書敘

拍馬 社會群象的又一面

黎明

『拍馬』有的人認爲是哲學，有的人認爲是公式，也有的人認爲是戰術……可知道它在人生的課本上是成一個單獨的重要部門的話題了。它的多角的觸鬚，是已經像病菌一樣的膨脹在世界的每一個角落之中，在滑蝕着人們的〃識〃，是難以撲滅的！

細想這『拍馬』的含意有兩種，第一是拍對方的馬，第二是把對方當馬拍；如果解作前義那還有情可原，要是解作後義那便把對方罵苦了—總之算把對方拍定了。不過在這社會上從事於人生戰場的鬪士們，他們用道『拍馬』的游擊戰術，未免帶些『媚』與『諂』的色彩吧？有的固然用得適當，有的便用得生硬了，因此造成『成功』與『失敗』的兩類結論。

可知道善於『拍馬』的人正像一個巧於設計的人，能把對手方玩之於股掌之上，用『善攻者敵不知其所守』的側面進攻法，把對方拍得神經支解，靈魂馭貼，從心眼兒裏滾出來無限的舒服，立時就會投降在自己的互腹之下；由此而開拓，勢力的鞏固，生命線的紐帶也要大粗而特肥了。

論到『拍馬』的歷史性，那是很久遠了；差不多在人類開化的前夕，就有這生活策源的第一課了。不過那時的用法很是簡拙，不像後來的廣泛，直到現代更形五花八門，翻雲覆雨，恰訓練得獨成一軍的麻似多方的近間諜戰了。

『拍馬』的交綜式是多角的，強行的歸納起來只可分爲二類，就是歡怪的，無礙的性的。換句話說；也就是順對方的心理加以體認，第一炮就要中在要害上，才算成功。就像古時大傑的『拍馬』正傳：在登山的時候便說『步々高陞』在下山的時候便說『後步高於前步』，這眞乃拍得巧不可言了。又像某劇裏一個下司的速寫，在長官放屁時說『不臭』趕到那怒色的臉子一詰問，便又說『味才來』結果是拍得勝利了。

再像對方明々的不吃這一套，但是他還會把冷不防的話到搬來『我知道您先生是出名的不喜好拍馬的人，但……』對方又在一頂鋼盔之下接受了『拍馬』的條件了，這是硬拍。

現代裏更像洪水，野火的一般，防不勝防；無論生活的那一個點與線，都滲透了這『拍馬』的策略，像某種人的卑躬折節，善頌善禱，醫生的妙手回春，娼妓的米湯勁，都免不了有『拍馬』的成分至於花子嘴裏的『集福集穗的老太太』胡仙堂上的『有求必應』那是最低級而沾乎非非想的『拍馬』術了。

有人說『把你一下一下的拍到馬上的人，也會一下一下的拍到馬下』，還是怎樣打開『拍馬』陣營的一枚爆彈啊！

最後我感覺到大煙好禁，『拍馬』難防，敵諜好防，拍諜難避了！……

防諜小話

諜者活動的範圍和所利用傳達方法，實在巧妙的很。下圖所示，即諜者在領帶內及吸煙斗內藏匿情報的所在。可見諜者巧妙的手腕了。

代郵

盧克，邢素，陳良，常帆，愉之，涵，碧娘，林叢，紅薇，晶石，趙皓，慶雲，張珍，方慧如，若弱，悲如，金文，潔，多屹，王晶，君行，映樞，陸溪，李知芳，守梅，蒼蒼，林潛，阮薇，英娘，克，鶴，孤帆，鶴，周中海，萍，孤零，寶貝，珍秀，妹，寒操，碧霞，顧客，愛潮，豎淵，嬌莉，白雪，冰清，玉芬，柳青娘，揭華，小菊，瑞玉，秦莽，傅振東，霜炎，茯苓，一虹，欣生，趙行，紫薇郎，陶冶，衣雲，東光，楚辛，李若，李疾，東翔，巴田，辛夷，螳溪，郭子箴，也人，羅人，鐵溪，蘇生，電修，搜鷲，齊家，陸砂，孤岑，木奮，陸離，王苓，紅樓，九郎，石玫，流露砂，慈燈，姚楓，林子双，張申，應飛，東雲，王大，孟實，靜火，珊夫，徐漢，李牧，魏二郎，金鶯，秀民，那加，徐徐，孟徵，夫琪，野丁香，岫石，方思，數岸，黃花，大內，隆雌，飆人，韻雲，黃葉，王冷，風子，非理，正斌，剪竹，喬木，凡凡，覲行，白沙，孫詠，孟渾，時量，留青，高亢，大言，王承，田琪，文羊，孫里，少閒，玉天穆，瀾光，朱紅，李春，寄夢，中新，蹤無，草固，一絲風，任情，夏里，田原，平和，安犀，英華，諸君鑒：本報七，八兩月副刊稿費，業經結算清楚本市作者請持章來領，外縣者將詳細通訊處寄來，以便寄酬。前此外縣作者未將領款收據寄回者，請速賜下爲盼。（編者）

新興的馬來 恢復繁榮的華僑街

街頭小綴

岫石

馬路上團團圍了一群人，沒有錯？一定出了新聞！

馬車夫站在地上，乘客坐在車上，一個因爲要卸車下拉，一個非坐不可。爭執着，托賴着，懇求着，紛擾着，怒罵着，〃你想我要能拉，還用跟你說小話？〃要卸車了，一定不拉〃！馬車夫沒有一點客氣的意思，執着馬鞭，態度橫暴。

〃就算拍一蹬脚了，又不是不給你錢〃！乘客幾乎近於懇求了，〃我要卸車了，你能到我家去嗎？我要回家啦！〃車夫瞪起了眼睛，看樣子要打人。

人越圍越多了。馬車周圍聚了一圈人巴斯站處拉成一條長蛇。

兩個人猛的擠到前面，土地似乎也鳴起不平，飛揚起一片塵沙。

談夢

阿憨

兒時曾做過許多夢，現在卻多半不能再記起了，只恍惚覺得那儘是一片片的美麗的像影子似的東西。

大概『夢』是和年齡有關的；現在我已一天天的長大了，宛然是一個頗懂得『世故』的大人，雖然也做夢但所夢的卻和兒時的迥不相同，因之有時便會極其憧憬着兒時的夢的再現！

但卻並不會有一回實現過這樣的希望，既或不以此爲悲哀，而會起一種悵惘的感覺卻總是眞的。

人一到了某一個年齡時，就會明白在這年齡內的一定限度的事，譬如小孩子成天價只希望有一件新奇的玩物大人卻祈盼他所買的彩票會仲頭彩。『夢』也就是隨了這樣的關係在變化着的，像現在的我之常夢幻成富翁擁資千萬，以及會有一個漂亮的愛人等就絕非兒時的夢裡所有的。

有人說『夢是意識的再現！』這話是十二分的有理由我們的意識完全是靠了映入我們眼里的外界的事物所生的反影，倘使死去，當然便一無所想，但睡眠只是諸器官的休息，並不是停止工作是以在這時早日所見所聞以及所想的便綜着神經系官仍在運動着的當兒而鑽入，浮現，不過其亦不能如醒時之有規律了，所以『夢』多半不和事實相同，但卻都是會發生在現實的環境裡的卻是無疑。

因之『夢』就儘是一些極其有趣的東西，無論其爲美夢及惡夢皆然！

但任何人倘希望有惡夢，惡夢卻絕非所欲吧！

窮身漢在夢裡希望娶老婆女人夢有一双珍貴的高跟皮鞋，大學生夢爲萬衆崇仰的都者，文學家夢出版單行本要在官夢昇高等官等……是以『夢』雖是空幻而卻均足爲希望的慰藉。

這樣連小孩子是也逃不開這末一種格式的。如其嚴格來說這也就是一種自私自利的表徵吧！

財閥就絕不想在夢裡將其財產的幾分之幾送給慈善機關做社會事業，反是偶因聯帶的感覺而錯綜的夢遇盜或匪劫等卻要在醒來時心痛不已，而從此更深加戒心了！

但無夢卻也該是一件極其可哀的事吧！因爲倘使只整夜的酣然沉睡，那該多末無聊呵！『夢』也是人生中一種美麗的點綴，並且『夢』還終於有時會讓人在那里得到一點；希望實現的歡喜，雖然連那點歡喜也仍然是一種希望；但否則，無夢的人却空無所有，豈不連這末一點『希望』也沒有獲得的希望了嗎？

笑 眞・假・諂・賣

笑是最美麗的字眼，也是人生最愉快的神態，笑對於人類身心的健康上，都有莫大的裨益，大生理學家果錄勒格及巴夫洛夫氏都有過同樣的主張，因爲歡笑的情緒能興奮精神，疏通血液，幫助消化，笑之功能，亦復可想見了。

我常說『世界上最美的，是一張笑臉』因爲它能給人愉快，然而我漸々知道笑臉也流於商化了，像賣花賣一般，很有些假牌冒充和不純……就如冷笑譏笑也列之爲笑之一種，但它不能給人以愉快，反使人痛心徹骨，比剝皮要命還難受。

最可哀者，笑又淪爲下流人職業了。風塵女倚門賣笑，登徒子以錢市笑。諂笑者，雖是賣笑之一種，然表面來得堂皇，沒有碼又無定價，其市價最爲低廉，甚而無料出售。然亦有求笑不得愁眉苦臉，更有爲追求歡笑而傾家亡命者，實坑人不淺！嗚呼！笑之作用大矣！（王靜心）

裝象和頹靡 應排除虛僞充實能力

在注重精神教育的我國，對個人行動，內容，外表的精神，底確有徹底討論的必要，我們可以確定無論實力如何，正是生氣活勃的青年人，而具有老態龍鍾般的暮氣精神，決不能有大的發展無論實力如何，裝象不裝象但在精神方面我們可以決定三個人的優劣，假如我們走進一座城內，人民都是雄壯活潑，精神振作，再走進另一個城中，街上完全是一些縮肩駝背，精神頹靡頭頂和脚尖在一直線上的人，靈時我們將起如何的感觸？……

『深藏若虛』本來的意思是有實力而不外現，恰和『裝象』相反，但不知甚麼時候被裝象者用來作爲唯一有力的掩飾，自欺欺人，用以裝象。還是古人的罪過！……在這現實的社會裏空口說白話是沒用的，即使有淵博的學識能力，但是只抱『才美不外現』的主義，是什麼也不會成功的，並且我們所以求知識目的是應用，到應用時，不能發揮實力，和沒實力畫等號『現實勝似雄辯』在這雖飛猛進的時代生存在戰爭激烈的今日『深藏若虛』『才美不外現』已不像過去那樣被人尊重了。爲國家社會發展的推進力，關係國家社會盛衰的青年，細果裝其毫無實際的『象』那麼國家社會的將來如何，可想到的。

看完了欣生君的『裝象給與我不少的衝動』，我們看一看現代的青年層很有一些人被我們瞭認『裝象』的最後以十二分熱誠，希望國人覺醒，排出以往的虛僞不要裝其假象總向實際充實實力勇猛走向建設的軌道上去吧！

問題質疑解答

責任二・三

一般 疑心妻有外遇 防不虞策如何

問 我是某機關的一個小官吏有一個部下某平素與我很要好，因此總到家裡來往，（他並未結婚）我在外邊似乎聽見些不好的風評！但是沒有證據，有一次我因公外出，歸來後，發見我內人有些變態，又加意在訪，該某有在我家住宿情事，但爲保持名譽，始終未曾表示過，但看現在情形某與我內人之形態，毫無顧忌，形影不離，我爲防備將來計，應作如何對策，敢請先生解答，不勝感禱。（持殺人文文）

答：我總認爲『默認』這兩個字實在不是正確的文字，你還是平心靜氣的好友人和友人的妻有感情，正是表現友情的密切，既是友人，他不會在友人妻的身上打算盤，所以你不要誤會，假如事實上底確有蛛絲馬跡可尋，那你這位友人已經失掉了品格，可以拒絕他到你家去。不過你總不要疑心太大較爲合適；因了疑心而失掉一位好友，在人情上說那是一種損失。

民事 嫡母有庶子不務正業 遺產已分清恐患將來

問 庶子某年二十二歲，其父於康德七年六月間逝世，因該子習染嗜好，勢必不能同居，將所有祖遺產業，經親友等按規分配，經一二三年的工夫，該子自已所有變賣三分之二還多！如果嗜好永不除掉，定要强行無理來奪田產，如何是好呢？況在分居後，總拿着『兒子有繼產權之說，正妻無受用之理』（不知法律上究竟有此說否）欲將全歸他有不管人家孀婦孤女的生計了—（因嫡母尙生一女年四歲）照以上的情形能不能想一個剛柔而能圓滿的辦法來呢？並其母如百年後，其女還有繼承母之產權否？請詳細的指導吧！（假教者李雨峰拜啓）

答 遺產既經分清，祇要有證明文件存在其子是無理由要求任何的條件。所以唯一的良策；是把分產時的證明書類好好保存起來，無論到什麼時候也不怕他搗亂！假如其嫡母有一天病危可以找證人書立『贈與』其女產權契約自然就免患將來了。

刑事 緊急避難發生實害 房東房戶誰負責任

問 賃居家屋，如遇天災人禍，不可抗力而致毀壞家屋門窗時，其修理責任由房東負責，還是房戶負責？請先生示教。（依安劉悅亭）

答 刑法有緊急避難的規定，就是吾人處於急迫危亂，非人力所可抗拒的時候，因避難而發生的實害，依法是不負任何的責任，因之，門窗修理責任由房主修理爲對。

與離婚婦夥度 戶口如何呈報

問：吾是二七歲的男子於一離婚婦新度，如報戶口時，是報妻子，還是什麼呢？請指教爲盼。（持教人弓水）

答 呈報同居的家屬即可，其實報夫妻也沒有什麼。

答解外題

問•• 我合計了再三才給您寫這封信，這封信得的反響，我不知道，我更不敢往那麼遠想，不過我的血液激蕩着我，所以我就直率的寫來，在一月前以掛號信去了兩個稿子，更在這個先半月以平信去了一個稿子，可是一無音信，我也曾去了四五封信問過貴報，不過終以不理態度處之，我實在愚昧不知道是什麼緣故？抑或我的稿子不成？抑或貴報不知曾有其事（有掛號收據爲證）不過應該多少給我一個信，這也未免太叫投稿人心寒了更不知以何等資格及何等文章方能入選，方能有問訊資格，我希望大主筆先生能於百忙中回答我！（吉林市 浮萍）

答•• 我個人對於作者的來稿，從來不敢輕視或忽略這一方面是我的責任心極重另一方面一個刊物的本身，是需要來稿而促成它的繁榮的。您應該瞭解：新聞社每天所收到的來稿，不能以百件計，往々一天同時會收到三百件以上，我們的工作人員少，而每天副刊的面積又是這樣小，以每天偌大的數目的來稿，如果期望如日刊出，事實上是不可能，所以請您安心：假如您的來稿並不違背我們所要求的來稿的內容，遲早一定會發表的，我認爲您過於愛護本刊和關心編者，因此，願意把這一點事實上的苦衷，做爲問題解答給您。我不以爲您所說的『以資格來論文章』的話是惡意的苛責編者。

因事口角 動武負傷

問•• 於本月五日因細故與同事口角而至動武，敝因此而於手部及面部負傷！當時即到市內醫院起有傷害診斷書如以此診斷書訴諸法院，當局能否受理？並伊犯何罪名？均請指知乃感。（待教人楊一男）

答•• 法律對於我們每個人的身體，自由，名譽都有一個保障：也就是說凡非基于法的命令均不得侵害，同時假如在受到侵害當時而不能求得法的保障，原則又可以自力防衛；這防衛權的發動，是限于被侵害者的當時處於急迫，而侵害之來又非正當，那便可以發動自衛權。

你與同事先由口角而至動武，這『動武』是由一個先侵害對方，而對方因了處于急迫不正的侵害的境遇，馬上還手反擊，這正是自衛權的發動！因此先侵害對方者既或負傷，而對方依法就不能認爲是犯罪。

你倆人是誰先動武來着？這一點你須要清楚。我勸你忍受了吧：青年人負點小傷害，不算什麼，同事相關，何必告狀？既或就是對方先動手打你，不見得你就吃了怎麼大的虧呀？

精神頹靡 宜否用冷水擦身

問 鄙人身體虛弱，精神頹靡，屢服藥餌，百無一效每思圖强，苦無對策，近有告余者曰：〃冷水擦身〃頗爲强身之捷徑；但余僻處鄉村，未諳其法，既無人以指導復少書以參酌躊躇徘徊，未敢驟行，恐收反作用故也。

閣下爲當代名流博古通今每報合理之解答，不禁景仰贊嘆！今以屑事而煩清神，如蒙賜以必成之佳忠他日轉弱爲强則感閣下之德無際矣！

一、冷水擦身確否强身？

二、冷水擦擦之方法？

三、冷水擦擦有無專書記載書名？售處？（待教人董英魁謹啓）

答：冷水擦身確有健身之效；惟所謂健身者，係指身體有禦冷抗風作用，非指擦身有強骨健筋增加體重之力量也，如爲挽救精神頹靡，尙可試行，即於每晨及臥前以冷水手巾擦拭全身，以皮膚現紅色爲適度，日久亟有功效，身體過弱，似宜於暖室中試用，暫爲受感冒故耳。

簡答

白丁君，可將經過情形，逕向該站々長說明可也。

× ×

魏延良君，空口主張的事實依法不能認爲有效。你假如能找出對方僞造契約的證明，事件當然可以順利解決，否則，聽喋不休，最終無益。

× ×

孫瀛洲君不妨要求分劃財產。

× ×

吉林郭孝賢君，可直向本社吉林分社吉林新聞社交涉。

撫順高維鈞君，不妨向市當局詢問。

常識 想要緩和無良謀 商人腦筋舊開罪店夥

問：我是一個供職商界二十餘年的商人擊上級經理青睞，現已佔本店一個相當的地位；因近代一般青年店員，一切言談舉動，我根本就沒看慣，我有干涉他們的責任，時而斥責他們，他們不但不采，還用些詼諧的言調攻擊我說我是一百年前頑固不化的腦筋只懂欺詐利已的老買賣人！我怎能忍受這一般人的譏誚呢？請指教我，解此圍吧！（待教人逢秋於拉哈）

答：時代是進化了商人頑固的頭腦也該換換換；青年人都是有活潑的有時露着一點冒失的言談或舉動，這不是顯着違反商規，商店實在看不妨擔着一個眼睛，閉着一個眼睛，也就過去了！是人不會沒有錯處，而且拿二十年前的眼光來看今日的世事，根本就是錯誤。二十年前的商人是拖着一條大辮子，吸大煙袋，今日的商人都是洋服分髮蓄髮花了，所以舊思想不能不打破。

今後，你只要不太認真，遇事馬虎一些，青年店夥就不會諷刺你了！

稿約

一、歡迎短小精悍能感文字逾千字者不登。

一、原稿無論刊載與否，概不退還。

一、一經發表，均有酬金。

一、來稿寄『新京市東六馬路康德新聞社文化部』。封皮標明，『縱橫春秋』或『問題解答』字樣。

一、編者有絕對刪改權，不願刪改時，請在稿末聲明。

貝兒曼

立止咳嗽藥

止咳・化痰 奏効最著

不特有鎭定頑咳、化痰易吐、疏通吸呼之功、且防止心臟衰弱之効、故對於一般之痰咳有効自不待言、對於喘息、百日咳等慢性症狀用之尤爲適宜藥効之顯著誠超越類藥叢中也

主治 感冒性痰咳、喘息 百日咳、氣管支炎 肺結核性咳嗽、嗄聲、呼吸阻害等

◇各地大藥房均有出售

總發行所 丹平商會

貧血 產前產後 慢性疾患

衰弱 病中病後 心身過勞

虛弱 先天不足 後天失調

各大藥房均有經售

保利他民

驅徽・麻剌利亞・亞米巴赤痢！

內服新藥 歐斯新益散

Banyu

六〇六劑一出現就將人類自梅毒苦惱解放但本不能施用靜脈注射之婦女或小兒之治療不得不拋棄其療法實爲抱歉。本劑即有鑒於前述之缺點而將六〇六劑改製爲內服用之新劑、不但對于婦女及小兒最用本劑最爲適宜而且其他不能施行靜脈注射之際大都應用之、其用法輕便且具有卓越的效能……出其右者也

主治各症 凡一、二、三期梅毒以及梅毒之續發症、無論新舊症、均能根除、此外如阿米巴赤痢、麻拉利亞……

製造總發賣處 萬有製藥股份有限公司 日本・東京・日本橋

各大藥房出售

肺病吐血其效迅速

肺病菌

肺癆病不藥治

益壽丹非奇葯

難破在肺癆菌・不能攻

奇在理肺殺菌在收效化痰力清

益壽丹

肺癆菌繁殖於肺部所到之處便破壞損爛成空洞故極難治療益壽丹藥力直接達於患部而殺害肺菌故無論一二三期肺病均能克奏奇效即無病者亦宜預防先服益壽丹以避免肺病之傳染可保終身無病延年益壽從前死於肺癆病的都是冤枉死的目前患肺病的都可以不死益壽丹治一二三期肺病有藥到病除之功數十年來無藥可醫的肺癆病有了救星

新京大馬路義和謙代理

定價每盒十二付國幣七元 外埠函購加郵四角

如蒙惠顧請先滙款

奉天市小北城門外西頭電車路道北 發賣本舖 國瑞藥店

福康育

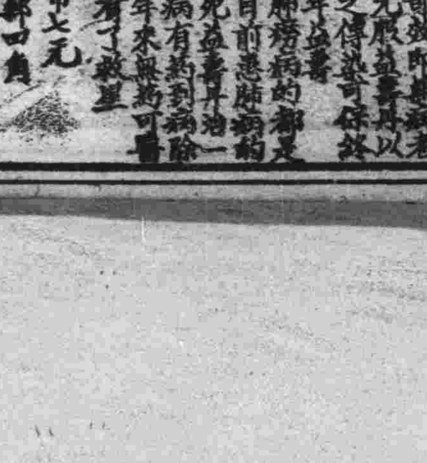

適應症 赤白帶下腰疼腿痛子宮寒冷久不受孕行經腹痛月經停閉腹內膨脹寒塊氣塊瘀血凝積月經不調血虧病癆病等諸症四肢疲痛面黃肌瘦飲食少進一服福康育諸症除根

外埠函購加郵四角 如蒙惠顧請先滙款

每盒十四付 定價二元六角

奉天市小北城門外西頭電車路道北

發賣本舖 國瑞藥店